時報

民國念三年四月念一日星期六

今天二張售大洋三分四厘

第壹萬零六百四十二號

內政部登記證警字第[illegible]號

太平保險股份有限公司

太平保險 華商太平保險公司 TAIPING 太平保險

添設 人壽保險部

保障國人生活 基金獨立 發展社會經濟

純粹華商資本

聘請專家管理

人壽保險種類

兩全保險
福壽保險
太平壽險
婚嫁保險
教育年金保險
養老年金保險
各種團體保險
附保各種意外險

特設監理機關

實行會計公開

組織

本公司由大陸金城交通中南國華五大銀行合辦

總公司

上海江西路二一二號
電話一八〇〇三

分公司

天津法租界十一號路二七號
漢口金城銀行內
哈爾濱八站許公路北頭
南京太平路中南銀行二樓
濟南商埠公園後四大馬路165號
鄭州興隆街三五號金城銀行內
廣州拱日中路五二號
杭州保佑坊儲豐銀行內

代理處

國內各大城市共設有代理處二百六十餘處

基金

本公司國民政府註冊資本五百萬元實收三百萬元撥足人壽保險部基金壹百萬元

印有詳章 函索即寄

董事長 黃奕住
常務董事 胡筆江 錢新之 唐壽民 許漢卿 周作民
董事 孔庸之 史量才 秦潤卿 饒韜叔 葉扶霄 黃浴沂 李道南 宋承熙 吳蘊齋
監察人 朱鐵林 萬璧宸 吳君肇 周繼雲 吳言欽
總經理 周作民
協理 丁雪襛 王伯衡
主任 李孤帆 蔡燮昌
精算師 陳思度
醫務主任 陸錦文

「艾」「霞」「像」「落」「紅」「似」「的」「消」「殞」了

空留遺作——當春祭（二）

（小）

階前碧草依舊綠 泉下藝人去不回

現代一女性

艾霞在「舊恨新愁」中確立了她在電影界的地位以後，為了要使劇界女主角自編自演的空前紀錄。結果是完成了「現代一女性」，造成了電影界女主角自編自演的空前紀錄。

「現代一女性」問世，她的才情，尤其是她的大膽，引起了社會對她驚奇的注意，因為據說這劇本是艾霞的自敘傳。——這當然並非不可能，至少我們得承認有她主觀的思想在內。

「現代一女性」有着許多缺點是不可否認的；但這裏已經很明顯地顯示了艾霞的進步的傾向：這裏攻擊了戀愛至上主義，結局更用片中女主人公的轉變表達了她自己的向上的意志。

艾霞作「黃金谷」宋公映

中人的個性更與自己吻合，更為自己所瞭解起見，決定自己試編劇本

在艾霞的作品當中，這當然是這值得注意的一部。

脂粉市場

這是很可注意的：在艾霞這八部作品中，竟有五部當中她都飾着一種享樂的，被侮弄的所謂浪漫女子。連她自己編的「現代一女性」都有着這種傾向。在張石川導演的聲片「脂粉市場」裏，艾霞祇有相當重要的戲，而飾的就是一個浪漫放蕩的女店員。這片子成績很好；艾霞在這裏雖不是主角，但她的表演的成功是不可掩沒的。（未完）

×××

「虎魔王」中之張山甲　「大上海」開映

戲院	片名	時間
卡爾登	求婚妙手	三時 五時半 九時一刻
上海	亡命者	[illegible]
大光明	禮宮恨史	[illegible]
國泰	三對愛人	[illegible]
巴黎	[illegible]	[illegible]
東南	蘭宮春色	[illegible]
光華	風	[illegible]
榮金	[illegible]	[illegible]
新光	華山艷史	[illegible]
辣斐	[illegible]	[illegible]
山西	[illegible]	[illegible]
東海	[illegible]	[illegible]
北京	三審	[illegible]
大上海	虎魔王	[illegible]
虹口	[illegible]	[illegible]
天堂	青春之火	[illegible]
奥飛	[illegible]	[illegible]

今天的電影

戲院	片名	時間
華德	[illegible]	[illegible]
恩派	[illegible]	[illegible]
浙江	[illegible]	[illegible]
南京	女性	[illegible]
黃金	[illegible]	[illegible]
萬國	[illegible]	[illegible]
共和	兄弟血	[illegible]
蓬萊	吉地	[illegible]
西海	空谷蘭	七時
融光	小妹妹	[illegible]
夏令配克	錦繡天	[illegible]
中央	姊妹花	[illegible]
明星	[illegible]	[illegible]
新中央	空谷蘭	三時 八時
九星	[illegible]	[illegible]
卡德	幕中人	[illegible]
金城	[illegible]	[illegible]
威利	[illegible]	[illegible]

明星影片公司鉅片之一

時代的兒女

艾霞遺作

主演：高倩蘋　趙丹

客串：徐莘園　周伯勳

導演：李萍倩

··明天起映··

新光大戲院

小說 春城歌女（一七五）（李薰風）

第五回　冷月濛芳園珊瑚疑活　晚涼喧鬧市燈火如龍

那田夢北應聲進來，站在床前，也笑道：「連大姑娘，黃小姐說的真對，時令不正，病人忒多，黃小姐今天也是着涼才好呢。」連玉環聽說，也自吃驚，她掩着衣襟，坐在床頭，望着黃梅麗道：「黃小姐也是剛剛好了麼，我還不知道，這倒巧了。」那黃梅麗憑着一己的天眞，說話那管顧慮，她祇嘻嘻笑道：「可不是麼，我昨天在北海，和田大哥划船。划到夜深，才興盡回家，夜裏不大舒服，吃了些阿司匹靈，今天好多了。我那也是着涼，不過沒有你的重，看看你這紅頭漲臉的，必是還燒着呢。」說着，她的手上去摸一摸連玉環的頭，一連又說了兩個可不是麼，這們滾熱的燙手，那連玉環卻不甚經意，祇是聽着她的說話，似乎露出馬脚來了。因而暗暗點頭，把眼皮一撩田夢北，笑了一笑道：「田大爺，你們昨兒晚上，在北海划船，人多着啦罷！你們撈了幾盞荷燈玩，眞好呀！」田夢北見黃梅麗出之無心的，業已洩露出昨晚的事，便怔了一怔，覺得此事固無避諱之必要，不過在自己告訴以前，很不願意別人官洩，尤其是那連玉環的說話，輕飄飄的，足使自己聞之不安。就爽性坦然答道：「對了，我們荷燈雖未撈得幾個，卻整整玩了一晚上；不然，黃小姐還不致拍了風涼。我昨天送你回家，洋車從北海後門過，我買了一張票，就二次又進去了。」連玉環見他直認不諱，卻又非所意料，默然的又是一刻，才出了一口氣，爽然道：「可恨我未能玩得天黑就走了，那北海的夜景，一定夠好看的。」黃梅麗不大留神他們，她由昨夜划船，就想起那撈荷燈的有趣，還是嘻嘻笑着，半伏着身，微紅着臉道：「連小姐，你眞不知道哇，那荷燈有意思透了，放的人才缺德，他們還在上邊加了不少花樣，看了教人急不得，惱不得。」說罷，又很耐心，把那荷燈上加的笑話，都告訴給連玉環聽，一邊又笑個不了。

ZEISS Punktal

上海南京路　光華眼鏡總行

德國蔡司蓬克塔眼鏡　每副七元　眼光學家驗光　不取分文

並備歐美各國黃白全新式眼鏡　一律廉售　比衆便宜

眞水晶新式玳瑁架每副三元　美國白金托鼻架每副六元

兒科專藥

鷓鴣菜之功用

鷓鴣菜乃廣東宏興藥房出品專治小孩百病能助小孩發育功效優異價錢便宜風行南省及外洋久負盛名凡暹羅安南星加坡荷蘭菲律濱檀香山新金山等埠均視為家中秘寶小孩有病時服之藥小病除無病時服之開胃健啖生長肌肉份量甚少每服僅重三四厘小孩最易服食且用法簡便祇要加開水半杯便可應用自一歲以至十一二歲之兒童服之均奏特效贈送効驗報告書函索即寄

每包洋一角　每盒五包洋四角五分　本埠各大公司藥房商店均有出售

上海九江路湖北路轉角　長發行總經理　電話九四〇四五

平玉子公君成玉平

生死關頭此兒得救

近有一封充滿着喜樂和感謝的信由河北唐沽于家堡平玉成君寄來述其公子如何出死入生玆爲錄刊如次平君書云「去冬十月二日小兒呻吟發熱三日不思乳食醫治未效四日痰喘不息喉間作響五日腹脹泄瀉輪流交作行針服藥仍未見效七日面目全非氣息僅屬令人惜懼八日友人介紹嬰孩自己藥片服後下午見輕是夜未泄九日腹不脹午刻頓現笑容十日諸症悉退喜笑如恒矣邇來身體甚佳此眞嬰孩自己藥片之奇功也敬謹敬謝」

嬰孩自己藥片味美性和劝大統治小兒腸胃疾病出牙各症各藥房皆有出售或直向上海江西路四五一號韋廉士醫生藥局購備每瓶七角六瓶三元五角郵費不取

BABY'S OWN TABLETS

十枝硬殼

司太飛

上等香烟

空殼掉換贈品辦法

空殼八只　換「力士」香皂一塊

空殼十只　換小號「林文烟」花露水一瓶

空殼十六只　換「國本」皂一塊

空殼卅只　換上等毛巾一條

司太飛「像煙」牌上等香烟原爲五十枝罐裝凡吸上等烟者無不知之茲應社會之需要另製十枝裝特價出售空殼又可掉換贈品此烟品質優良贈貨人口久矣欲以低廉代價而吸上等烟者盍請試之

每包售銅元十五枚

各烟紙店均有出售

品高價廉

上海永泰和烟草股份有限公司謹啟

顏柳歐趙四家習字帖

[illegible]有正書局[illegible]

上海望平街　南京太平街　有正書局

精神團

十週紀念　道謝各界

易方朔

易啟事

易娣娣　易美美　易采桃　小方朔

暨率領新添全體著名滑稽四十餘人

紀念贈品　第一天　下橋

加演　寧紹空城計

原價一百另五元表演二小時減價三十大元八角車飯四元喜封在外

注意　（一）四教歌　諸君原諒　務請預定

天堂會

茶花女救國（雙齣好戲）表演四小時

包公捉拿落帽風

黑炭王連打旗袍

電話八一〇四八

四教歌（雙齣好戲）表演四小時

車飯價目一〇一元五百

價目藥房轉一百一〇五元一律在內

本團自創辦迄今歷有十載迭蒙界相邀堂會無任歡迎茲值敝團週內特打破新的紀錄將素所表演最有精彩之大堂會戲劇天下第一橋減價三十六元八角特別犧牲以供府喜慶餘興之助倘蒙相邀格外賣力

本團去蕪存菁正在挑選之際倘有不良份子在外兜攬破壞請各界注意

商務印書館

景印各省通志

二十三年先出　湖南通志　畿輔通志　浙江通志　湖北通志　廣東通志　山東通志　六種

發售預約

清儒章學誠嘗謂方志爲國史要删。近人梁任公亦謂有良方志然後有良史。有良史然後開物成務之業有所憑藉。故夫方志者，非直一州一邑文獻之寄而已。民之榮瘁，國之汙隆，於茲繫焉。唯吾國方志一類書籍，非常豐富。若欲並省府廳州縣而網羅之，確足以充棟而汗牛。搜求固難，瀏覽亦正不易。吾國行省本爲行政區域最大之單位，故各省通志實能提綱絜領，集各省府廳州縣志之大成。學者得此全書而讀之，則對於吾國各地之文物典章，殆可窺見其全豹焉。

敝館附設之東方圖書館，搜求本國方志，垂三十年。庋藏之富，幾甲全國。正擬擇尤景印，餉遺國人。不謂滬上一二八之役，燬生倉猝，所藏方志與其他善本同付一炬。敝館復業以後，並努力於東方圖書館之復興。而方志之搜求，亦卽復興工作之一種。

敝館最近景印嘉慶重修一統志出版以來，風行遐邇。茲特將搜求所得之各省通志，分期景印出書。俾與重修一統志並行，庶收相得益彰之效，而爲研究史地者之一助。

敝館景印之各省通志，版本求其近今，格式求其輕便。定價有僅及原書十分之一者，尤極低廉。學者得此，既可免搜求之勞，復可享瞻麗之便，事半功倍，快事熟甚？又因各書內容豐富，爰用王雲五氏四角號碼檢字法，編製索引，附諸各志之後，藉便檢查。二十三年內先出湖南通志、浙江通志、廣東通志、畿輔通志、湖北通志、山東通志六種，茲已開始景印，特訂廉價，先售預約，以便各界之購求。

書名	册數	定價	預約價	國內各省郵費	預約截止期	出書期
湖南通志	五厚册	十三元	九元	一元四角	六月底	七月內
浙江通志	四厚册	十一元	七元五角	一元一角二分	七月底	八月內
廣東通志	五厚册	十三元	九元	一元四角	八月底	九月內
畿輔通志	八厚册	廿二元	十五元	二元二角四分	九月底	十月內
湖北通志	三厚册	十元	七元	八角四分	九月底	十一月內
山東通志	五厚册	十三元	九元	一元四角	九月底	十二月內

各志均就原書用金屬版景印，布面精裝，每册約一千二百頁。版式：高市尺五寸七分，闊三寸九分。上等道林紙精印。

同時合購兩種者，得照規定價目九五折計算。

同時合購三種以上者，得照規定價目九折計算。

合購各書中有預約已截止者，照定價計折，其未截止者，仍照預約價計折。郵費概不折扣。

印備樣本　索閱請附郵票三分

266

中國銀行股東公鑒

本行二十二年份股息七釐，定於四月二十日開始照付。上海股東請向本行信託部或各辦事處；外埠股東請向本分支行及辦事處。各持憑舊股票所附之息摺或持憑新股票，向各該處洽取可也。

中國銀行啓

煙味好　價錢巧

處處盛行

金鼠

太平保險

華商太平保險公司　TAIPING

保險太平

太平保險公司道謝啓事

敬啓者，日昨爲敝公司人壽保險部開業之期，事前以時間匆促，未及肅柬奉邀，迺荷各界先進，暨達不棄謭陋，旣辱高軒戾止，復蒙珠玉紛投，盛意隆情，感銘無旣。惟是嘉賓旣衆，應接多疏，草草周旋，深滋愧疚。簡慢之處，統祈鑒原。謹布謝忱，諸希荃照。

上海江西路二百十二號　電話一八〇〇三

瘞鶴銘水拓本

瘞鶴銘，考法南北兼通。此本爲張叔未藏本，較他本多十許字，且筆法渾厚，曾經刓刻者迥異。誠爲水前最佳拓本，臨池家幸勿交臂失之。珂羅版精印，每價三元。

上海望平街　北京琉璃廠西門　南京太平街　天津東馬路　有正書局啓

咬破學生耳朵

官諭楊炳勳蔡兆漉出外和解

教授被控

目的是與師母談笑……

國立暨南大學教授楊炳勳、速記學校校長杭州人楊炳勳，家住海寧路南高壽里二十九號。月之十三號深夜二時半，楊內其學生東莞人蔡兆漉與其妻在房談笑，引起爭執，被楊用口將蔡耳朶咬去少些，經報由滙司捕房飭探調查之下，依法向第一特院起訴，由特院簽發傳票，於昨晨傳訊，楊借顧希卿、賀耀由詹良策推事開刑五庭，先由捕房律師蔣保廉起稱，捕房依刑法二百九十三條傷害罪起訴，緣原告租住被告亭子間，本月十三晚被告回家，見原告與弟蔡兆漪同在其房內與其妻談笑，當時被告吵嚷，繼復與原告交涉，曾至捕房，經捕頭斥退，各自回家，相安無事，乃至深夜二時半，被告即穿衣而起，奔入亭子間，與原告又起糾紛，結果原告之耳被被告咬去少許，經報告捕房，送往同仁醫院驗明確屬實，且由捕房調查屬實，所以起訴云云，繼由蔡兆漉投稱，我現在經濟研究所爲速記員，全賴耳朶，今爲被告傷害，將來是否發生不良影響，尚未可知，應請責令被告賠償一切之損失云云，而被告律師卽起稱，原被兩造誼屬師生，此次發生此項不幸事件，雙方親友均不願使之擴大，正在竭力調解，諒有和解可能，應請展期，詰之被告供，在暨南大學爲教授，每逢星期二三四均宿於校內，十三號因有要事回家，僕役等咸有驚駭之狀，供至此，庭上以雙方旣爲師生，不無相當感情，且被告此次舉動，亦係受氣憤所致，旣有友朋調停，實以和解爲上，乃諭本案改期一星期再訊，一面令原告至法醫處檢驗傷勢。

招請帳房

本埠某大食品公司擬招請帳房一位，專管銀錢出入，月薪從豐，惟須備保金五百元，月息一分，來函請交本報四〇號信箱

經濟辦法

金鐘牌煉乳罐標一張可換玫瑰香皂一塊
金鐘牌煉乳每聽減售大洋五角
製造者：丹麥國·依濱生廠
掉換香皂處：上海·五洲大藥房
各大南貨舖один均有出售

特別春馬預測

今日上海第四期

第一次（一哩）老馬平力跳浜賽 (一)格林道契Glen Dochart (二)勒甘司的克 Lucky Strike (三)合合拉脫Dandy Light

第二次（一哩）新搖會馬賽字平力賽 (一)宣司登 Tungsten (二)米克心登Lexington (三)特勃克白來 Double Brand

第三次（一哩）新搖會馬皮字平力賽 (一)雪而物露浦Silver Tip (二)心茄買Sigma (三)開利派 Cherry Pie

第四次（一哩）新搖會馬四字平力賽 (一)福雪勒 Fusiler (二)西朋登Sea Bittern (三)鮮血的克殺令司Celtic Prince

第五次（一哩四分之一）四等老馬雪字平力賽 (一)卡色而力蓋 Castle Ribbon (二)車夫色根 Zoaaue II (三)地黨司登司帶The Western Star

第六次（一哩四分之一）二等老馬皮字平力賽 (一)克利物來特 Clever Lad (二)愛令而蒙Appeal Morn (三)慢來開特 Merry Kid

第七次（一哩八分之一）三等老馬西字平力賽 (一)卡物而卡特 Cavalcade (二)雪利拿 Cerino (三)愛而朋尼 Albany

第八次（半哩）三等老馬鍚力賽 (一)海呀鐸Heirdom (二)山代惠去 Sandwich (三)芬寧反司Funny Face

第九次（七法郎）二等老馬賽 (一)堪衣夫 Goodbye Eve (二)老練而放色 Royal Bee II (三)駱來脫勿勒 Straight Flush

第十次（十一法郎）三等老馬賽 (一)雷特羅而脫 Red Ronald (二)扮去Bach (三)中蒙Dewy Morn

第十一次（一哩）老馬賽 (一)山來吐社Saratoga (二)克拉姆生 Crimson Morn (三)實來特Bean Lad

第十二次（半哩）新搖會馬短路賽 (一)萬華林 Violin (二)擲亞叶尼 Don Autownio (三)雪克司蒙 Circus Morn

蟒袍玉帶

古棺中發現寶物

邵伯河訊

揚州導委會在邵伯河西建造船閘、土方由鹽城人宋姓承包、日率數百工人、積極工作、該建閘處、今爲荒涼瘠地、昔乃繁華之區、自於該處掘土以來、常發現古墓古物、昨又掘出古柩一具、形甚長、識者謂非清代物、木質甚堅、尚未朽爛、柩內水滿、其中撈獲碎磁香爐兩只、爛蟒袍一襲、玉帶一根、中嵌綠寶色石一方、聞現由該工程局珍藏、

振華小學籌備展覽

法租界勞神父路棉布公所內私立振華小學、自二十一年秋刷新改組、聘楊迪君主持教務、校務蒸蒸日上、今春開學、楊君復秉承校董會意旨、注意嚴密訓教及提高學生程度、故該校現正從事籌備成績展覽會、將於下月中舉行、並聞最近市教育局對該校立案、已經核准、

白濁白帶

贈送試服

保可斷根的淋藥！

▲淋濁專治白濁白帶……[illegible]

▲本藥社負責根治急性慢性五淋白濁……[illegible]

中英書局新出版

中華百科叢書

謹以包羅各科知識的寶庫　獻給中等學生及失學青年

本叢書供中等學生及失學青年自修研究之用。編輯要點有三：(一)日常習見現象之學理的說明，(二)材料不與教科書雷同而又能與之相發明，(三)行文生動，易於了解，務期能啓發讀者自動研究之興趣。爲欲達到上述諸目的，故不翻譯外籍，以免直接採用不適國情的材料，致虛耗青年精力。特請中等學校教師及從事社會事業的專家擔任編輯，期得各本其經驗，針對中等學生及一般青年的需要，以爲取材的標準。全書共一百册，組成一大單元；又可分爲八類，每類有書八册至二十四册，各自成爲一小單元，以便讀者得依個人之需要及經濟能力，合購或分購。現已出版七册，書名定價列下；其餘各册，亦已付印，不日出版。

書名	編者	定價
社會學綱要	劉天予編	六角
社會問題與社會政策	周意文編	五角
現代中國經濟思想	李權時編	六角
辛亥革命史	左舜生編	六角
怎樣做教師	俞子夷編	七角
氣象學綱要	楊鍾健編著	六角
新聞學概要	黃天鵬編	四角半

▼外埠函購　每册郵費二分半　掛號另加掛號費八分

◆下列各册在印刷中不日出版◆

現代哲學思潮綱要……………………………………瞿世英編
鄉村教育綱要……………………………………楊效春編
中西交通史……………………………………向達編
音樂概論……………………………………朱穌典編
文藝批評論……………………………………梁實秋編

(甲137)

中華書局刊行

重印聚珍倣宋版五開大本四部備要

發售預約

預約本月底截止

本月內預約全集只收洋六百元　每册合洋二角四分

自下月起卽售洋一千二百元

爲日無多　預約請速

普通樣本　無丹子單行本〔附樣本〕承索卽贈　如承索閱請附郵票一角

全書册數：全書三百五十一種，都一萬一千三百零五卷，分訂二千五百册。

預約售價：全書定價一千二百元，預約一次繳款者六百元。（另訂分組預約及分期繳款辦法，詳見樣本。）

出書日期：自本年秋季起，陸續出版，每季出書約二百餘册，兩年半全部出齊。

印刷用紙：用特種連史紙精印，各書均加印書根。

郵費：除向上海總店取書者外，無論直接郵寄或向分局經理處取書，均加收掛號郵寄費四十元，須一次繳清。（指國內，除新疆蒙古等及日本朝鮮）

書箱：書箱十只，排列五座，可代製，連座價洋八十元，須一次繳清。不用書箱者亦可，且不能郵寄。

(甲142)

ENGLISH WEEKLY
New No. 79

英語週刊

新七十九號出版

◀本號要目▶

The Chinese and English Languages Compared

"Ode on the Spring"

The A B C of Basic English

The Call to Arms

Grandfather's Chair: The British Troops in Boston

Lessons in Grammar and Composition

Albert I, Late King of the Belgians

How to Keep Fresh-Water Aquarium

Weekly News

每册零售五分　預定全年二元一角　半年一元五角　三月八角

商務印書館

360

天星洋服店

北四川路最考究便宜的西服店

開幕大減價二十一天

本店新從國外運到春季應時套頭料及春季大衣料數百餘種一列明碼出定給各界盡量採擇特聘留美高等剪師裁製一九三四年最新式樣出品非常精美保君稱心滿意

犧牲價目　海上無二

最新春衣呢每套廿二元
純毛海林蓬每套念八元
超等新花呢每套卅二元
全毛法蘭絨每套念四元
特等套頭料每套卅四元
人字春大衣每件念一元

開幕減價期內照碼一律九折

歡迎比較

北四川路中一二八〇號（四行儲蓄會隔壁）

海京毛毯每條五元起

便宜便宜！的確便宜！
再不可失掉這會的便宜！

請到

永安公司二樓隨意選擇

天津海京毛織廠駐滬辦事處
北京路一五六號電話一二五五二號

國華銀行儲蓄部

甲乙種活期存款

無家存現款之危險
有家存現款之便利

甲種用支票支款利率四厘
乙種憑摺支款利率五厘

詳章承索即奉

總行　北京路河南路轉角

本埠分行　新聞　虹口　南市　八仙橋
外埠分行　蘇州　南京　常州　廣州　香港　廈門

減痛 "Mytone"

化學合劑
不含毒質
牙痛胃痛
痛經痛風
服一二片
立即止痛
大瓶一元二角
小瓶六角五分

上海中法大藥房發行

推事律師害 一批劇盜

道德里等處拘獲　犯案達十二起　特別

成都路捕房華探長馮百順・探目楊心正・包探李文釗等、於本月八號在法租界貝勒路道德里二十四號及重慶路新馬樂里八十四號破獲劇盜江北人顧德成(即小順子又名王鳳林)・周學國・徐少卿・李阿三・王錦春・徐陸氏・顧周氏・周劉氏等八人、抄出手槍七支、盒子砲一桿、以及金珠鑽飾甚多、一併解送第一特院訊諭展期、各情已誌本報、茲經承辦斯案之中西探於改期中查得顧等於本年二個月之中、歷犯結黨持械搶刼界內居民財物

巨案竟有十二起之多

茲將被刦各戶記錄於下、㈠梅白格路太平弄五六二號鍾符卿家圖刦未遂、㈡戈登路四〇〇弄一五四號孫炳生家被刦二百十一元財物㈢戈登路四〇〇弄一七四號雲仲濤家一百四十七元、㈣重慶路方家宅五十號王傅芳家三百十二元、㈤重慶路方家宅六十四號祝仁生家二十元、㈥白克路五九二弄廿二號律師詹紀鳳家八百八十五元、㈦同孚路一〇九弄八號第一特區法院民庭

推事沈鴻家一千八百

廿五元、㈧大沽路福桃里四十號陳阿桃家八百七十五元、㈨跑馬廳路六十三弄十二號俞安小家七百三十五元、㈩同孚路大中里五十二號王以實家一千二百六十八元、⑪愛多亞路永福里一〇四二號朱邦基家二千七百九十元、⑫廣西路三五三弄十號王吳氏家三百八十元、尚有顧周氏周劉氏徐陸氏三人、捕房則控其收受及代銷贓物罪、昨晨已屆此案續訊之期、

捕房將男女八犯解送

第一特院刑八庭、即據工部局代表律師甘鏡先起稱、本案各被告犯案頗多、審訊時間必久、且有大部份贓物尚未經失主認看、故要求再行延期特別訂訊、而被告等則延范剛等律師到庭代辯、經吳廷琪推事向被告等略訊一過、諭令仍分別還押、候改期五月一日下午再訊、

女校長寃鬼附身？

何爲槍斃　自稱是吳煥文　欲向縣長交涉

江陰城怪事轟傳

江陰訊、城區詩山小學校長周聿修(見圖)、任職已經五載、周嫁浙人吳冠羣爲妻、在滬任事、周迄未生育、其夫望子心切、不免在外惹草拈花、故夫婦間愛情稍疏、周自任校長後、迭遭呈控、周受此打擊、近來神經忽失常態、言語不倫、至昨日(十八)下午一時許、忽手舞足蹈、自稱我是吳煥文、爲何槍決、我要去見縣長交涉、我鎗斃是寃枉的、校中小學生見此狀況、都目瞪口呆、乃將其他教員喚到其弟周文祥、周乃由公安局後門至縣府、要謁縣長、由秘書鮑思仁[illegible]見、以其所語荒誕、或啼或笑、命崗警勸他出外、至後門坐地大哭、其弟喚到黃包車强令返家、一面電滬促其夫返澄、家中則延道士退鬼、焚去冥鏹不少、至晚九時許、其夫由滬趕回、周神志稍清、說者謂周係槍斃鬼附體、在此科學昌明時代、有此怪事發生、一時聞者無不稱異、

孀婦與夫友同居

愛情不能永久維持

一再起訴　要求撫[illegible]……　爭奪兒子

吳福梅(自圖)

本地人姚王生、年三十七、父母俱全、住本埠新閘路一四九二弄七七號、姚王生以父[illegible]、並無依[illegible]、乃在某西人處充當汽車夫、以資度日、數年前與申居法租界葡勒路[illegible]里三十六號之寡婦

發生戀愛

旋即租屋同居、初則感情甚佳、不料近忽反目、吳氏以姚[illegible]遺棄、[illegible]同居、特延顧昌元律師具狀訴姚王[illegible]

雖未結婚

但曾有婚帖、該帖現存在第二特院案卷中、當出嫁時、被告供稱無要、被告是否仍有[illegible]、現不知悉、查被告素性輕賤、某日曾對原告日、余與汝不多、汝之生活實難維全、望攜帶男孩速即離去、另[illegible]人、否則決以手槍奉敬、余聆此恐嚇之言、不敢與之同居、問・被告共有財產若干、答・約有十餘萬、問・所有被告財產細數你如何會得知悉、答・被告之田當在氏處、曾將財產一一明告、問・被告於去[illegible]登報聲明與汝脫離關係、汝知之否、答・不知、問・你與姚脫離否、答・並未脫離、問・你前夫生有

兒女已多

現尚在汝處嗎、答・已將各孩退與前夫、

問・所生男孩鴻章、被告意欲收回扶養、你願意嗎、答・不願、由余代養、至十六歲再行交還被告、倘由被告領去、該孩恐遭不[illegible]、繼由被告律師起立辯稱、原告吳福梅係孀婦、且生有子女多人、其夫朱金根死亡已有數年、金根與被告爲同事、故與原告亦相識、於民國二十年八月間、原告淡邀被告至其家游玩、並稱自夫故後、子女衆多、生活無依、願與被告姘居等詞、被告以家中早有妻室、遂

婉詞拒絕

而原告再三要求、被告始與其實行姘居、以致負債甚鉅、屢勸無效、遂決意與其脫離姘居關係、當於上年九月二十二日登報聲明、原告狀稱「於民國[illegible]年八月間經媒說與被告爲妻」云云、毫無證明、全屬虛構、原告既非被告之配偶、並無要求脫離姘居、係依法原告自無請求扶養之權利、被告更無給與贍養費之義務云云、並聲明提起反訴、其反訴部份則以、原告訴狀內已承認兩造姘居期間生有子女各一、除所生之女已由被告領回自育撫、外有一子仍在原告處、被告因感其環境惡劣、小孩易受不良影響、是以提起反訴、仰祈判予駁回原告之訴、判令原告應將所生男孩交與被告[illegible]撫育[illegible]、據本案訟費、[illegible]至此、庭諭本案辯論終結、定於本月二十五日下午宣判、

緩刑二年

…元及[illegible]月二十五日夜間、因一言不合、毆打原告重傷、並同夫母等共同將原告所生之女搶去藏匿、即行將案不關、除刑事部分業經起訴中外、法租界警務處提起公訴、經特院於本年二月二十三日判處被告罰金二十元及

在案、惟原告身[illegible]無[illegible]能力之女孩、自被告於去歲九月間惡意遺棄後、攜帶幼子度日、行將半載、此半載之生活、純賴母家及親戚處懇求接助、長此以往、原告母子二人行將成爲餓莩、謹按民法第一千一百十四條及一千一百十五條各規定、夫妻及親子均有扶養之義務、迫不得已、特有訴請鈞院判令被告一次給付原告扶助金及親子教育費洋二萬八千八百元、傳資生活(每月以八十元計扣至六十歲爲止)如被告藉口詐言無現金撥給、請求判令酌撥地產、並令負擔訟費、並稱、氏與被告

憑樓閒眺跌傷

南市黃馬路興業里二十號李姓家之十歲男孩金弟、昨晨十時許、伏在樓窗口閒眺、不愼失足、墮下馬路、左腿折斷、頭部跌破、傷勢甚重

浦南巨鎭連綁兩票

警士不追徒手之匪　進行呈請撤究局長

松江訊、本邑各鄉近來匪警頻聞、報章所載、幾於無日無之、而素稱安謐之浦南亭林鎮上、今忽亦以盜刼擄人聞、食亭林東市下塘口故之顧業漁家、前日(十八)午夜突有徒手之盜匪四名、由宅後越籬爬牆而入內室、先向顧宅女眷[illegible]出鑰匙、刦去現鈔二一百元、金鐲一對、珠花兩朵、戒子三只、旋復綁去顧姓之取女孩兩口、一名汪潔貞、一名姚恢官、時顧宅僕人已得隙潛出、至公安分局報告、局中僅派警士陸子奮・王鳳山・趙寶明・張應才赴至、則匪方挾票揣贓由後門向南而行、於手電筒光下一目瞭然、匪皆徒手而行、事士即備警士追救肉票、而皆不敢前進、轉令事主通知保衛團、因此匪遂從容逸去、事後地方人士異常憤慨、以如此巨案、分局長楊美森與巡長潘學成竟不親自率[illegible]到場、而所派[illegible]士又皆見匪畏縮、坐視肉票[illegible]匪挾去、其失職之咎、百喙難辭、故已進行聯名呈請撤究、又以松江公安總局長周鼎對此顢頇之人、委以重任、用人失當、亦頗不滿云、

柯爾登行播送節目　上海柯爾登洋行獨家經理之德國白濁專藥「梅濁聖藥」、功效靈速、茲該行特再請著名家莊海泉君於每晚十一時至十二時假座上海永生電播電台、周率一〇八〇、播送特別節目[illegible]

十五號、(電話八五八一七號)即日起開始執行職務、

[illegible]中華教育思潮出版[illegible]文物制度、盛極一時、[illegible]開已極蓬勃之象、本書[illegible]青背及各家教育主[illegible]局出版、原價四角五分、特價三[illegible][illegible]路[illegible]口二六七[illegible]角、

愛多亞路　霞飛路　馬霍路口

大華跳舞廳

本廳之裝璜富麗宏大不惜偉大犧牲一美術家建設滾東獨步鞍韆音樂特層中旋轉不停五彩燈光世君有目觀不厭之妙特聘遠東素有重名「思弟哥」音樂隊九人會奏承蒙舞客贊美外特派專員赴平再聘北平閨閣名媛十餘位月昨聯袂抵滬下寓海格路大滬花園今晚在本舞廳與君伴舞君欲請之乎大朵每客二元每逢星期四音樂會由午後五時起（本廳營業時間每晚九時開場）

德國白濁聖藥

山得爾羅達

市儈雖精　總逃不了聖藥的神效
山得爾羅達治療白濁　確乎與衆不同
◆因有真實迅速驚人之效力◆能使立見奇効◆
◆根本解決痛苦徹底治療◆
◆確是白濁青唯一聖藥◆
◆奏效的迅速　使君喜出望外◆

各大藥房均有出售
上海五馬路二六二
寶華大藥房經理

德國白帶聖藥

安女美樂

凡新花白帶及婦女生殖器部一切病症均能立試奏效

德國巴德娜大藥廠監製

婦女恩物　用法極易

永安公司

春季大減價念一天

破天荒

美國老牌「是必聽」
五燈收音機
式樣新美發音清亮
爲增進家庭快樂無上妙品
每具破天荒賤賣七十九元半
（完全保用）本公司獨家經理

治咳驗方

此方經驗四十餘年專治時行感冒及一切咳嗽不論新久咳病之功莫不效驗比方靈效異常奇效卓著特製藥水每瓶一元二角世界各埠均有發售服用者必然而愈之時一服試服自能[illegible]

二十餘年

始終爲服者讚許！
始終是補劑權威！

人造自來血是近代最著實效之補血聖劑，並經念餘年來多數服者之證明，凡血虧氣虛，面黃肌瘦，食慾不振，等虛弱病症，服之功效準確，健康可期。

大瓶一元
小瓶一兩二

五洲大藥房本外埠總分店及各大藥房均售

小洋一角

購冠生園小茶餅乾

便能充饑裹腹且經濟利

逢星期六
及星期日
天天一買
送二一袋

著名桔子
夾心餅乾
四安士裝
每袋二角

明日 引翔鄉賽馬
中國賽馬會啓

心胃氣痛
老牌 肝胃氣痛丸

呂守白醫師專治
痔瘡痔漏
白克路永年里十六號
門診下午二時至六時
電話三四〇九四　星期日停診

港粵滬 安樂園
好機會又來了　贈品
購本公司自製糖果餅乾滿一元者加送贈品多購多贈
書名 四方梳打餅　每磅四角半
老牌 安樂 牛油夾心餅　每磅一元
●衛生補身飲品　▲清燉雞每客二角半　▲牛肉伊麵每客二角　●味鮮價廉有益
上海支店　地址　南京路大陸商場下　電話　九〇七九六
奶油蛋糕各式西點各種冷熱飲品一概全備

寧波 李松齡內科專家
上午九時至一時在美租界　下午三時至五時在西門

寒暑失調　易致傷風咳嗽　如欲速愈　請試服之
科發大藥房監製

逸園
亞爾培路
今晚八時半起賽
星期三晚八時半起賽
下期大賽
第二十六期摇彩號碼
頭彩　八七六號
二彩　一一大〇號
三彩　三五一號　二七九號　五七一號
小彩三個　一一九一號
電話八二〇七三 四 五

大夏中學學生失戀自盡

莊銓才情擬可憫！女同學愧對故人？

閘北中山路大夏大學高中部內有三年級男生名莊銓才者、年十九、本地人、忽於昨日上午十一時許、倒臥在宿舍之牀上、昏迷不省人事、當被同宿舍學生發見、疑其飲酒醉倒、後聞室中來沙而藥水氣味觸鼻、而莊之口角唇邊又發現來沙而痕跡、始知服毒自殺、急報舍監、將莊送入虹口同仁醫院醫治、由醫生一度檢驗、確爲吞服來沙而藥水、於是即用解毒液注射、所幸服毒不多、尚無性命之虞、經送入四樓七號病房安臥、同校學生聞訊、皆來醫院探望、聞莊在大夏肄業極爲用功、性情和靄、此次自殺、實受失戀之刺激、蓋莊於去年曾與一女同學善、發生戀愛、最近女方態度忽冷酷、經莊調查、始知女另有愛人矣、一時怨憤乃吞來沙而自殺云、

幼女被污受創

（大陸通訊社）

住居浦東南碼頭東三里橋堰方之通州人陸發如、年四十歲、在民船廠做工度日、妻陳氏、生有一女、名玉珍、年方十五、尚可人、不料於本月十五日深晚、有鄰居之王合人王有仁、（年卅四、亦在民船廠工作）、見玉珍一人獨宿、遂乘人熟睡、登牀施姦污、玉珍發育未全、下體受創後、翌日即難以行走、加之驚悚交作、臥牀不起、但父不敢聲張、而王尤未滿慾也、前晚復圖續姦、被伴護病人同睡之另一少女陳、將王拑住、時陸夫婦均行驚醒奔來、始知乃女受王污辱、驚悸成病、頓時怒不可遏、報警將王拘令南碼頭派出所、解送三區三所、由警長預訊一過、以被告强姦未滿十六歲少女、於昨解地方法院訊辦、

熒昌火柴廠 白藥間失愼

浦東陸家嘴大中華熒昌火柴廠、於昨晨六時三刻、白藥間內工人、出外早餐、室內空無一人、不知如何、突然起火、因白藥間件極猛烈、初猶爲一團、其勢尚微、轉又擴展一團、其勢猛巨、當將廠內職工紛紛攀登屋頂、打開玻璃棚、用滅火藥水灌救、因火勢猛烈、立即開放自來水龍頭、努力澆救、但白藥向含鉀質、難以救熄、莢繩約半小

十娼大鬧報館

◎屯溪二十日電、當地土娼錢愛玉、糾衆滋擾徽州報館、搗毀什物、

男女盜活像兩對夫妻 搶布廠

南市南拓路四十四號祥茂興布廠、爲黃秀輝所開、平日生意甚盛、昨晚八時半、突有夫婦模樣之兩男兩女走入廠中、以買布爲由、乘在櫃檯上翻看布疋、結果竟摸出手鎗三支、實行搶劫、乃見櫃檯上無銀錢可取、遂將白布劫去五疋、從容出門逃逸

口鼻流血……少婦死於非命

燒紅洋釘慘殺姪女

吳江北外發生

贅婿心痛爲妻求伸寃

吳江訊、十九日上午、吳江城內忽發現北門外湯使君廟附近、有生命案、記者聞訊、即趕往調查、茲將所得錄後、據北門外里許湯使君廟附近有草棚一所、係江北鹽城人卜大所有、卜大現年五十五歲、向在北門輪埠爲茶、業性暴、與北門輪埠小販鹽城人姚四貴爲莫逆交、卜武氏（見圖）四十八歲、素性悍、故將胞弟小二子之女小銀珠、撫養長大、現年十八、於前年十月間、招鹽城人陳少蘭爲贅婿、陳年二十五歲、向在蘇州路充當小工、進門後、夫婦間感情十分融洽、惟武氏時將小銀珠虐待、旬日前、小銀珠因

懷孕四月　忽患重病、大小便不通、武氏詭稱爲其醫治、竟用燒紅洋釘、向小銀珠陰戶灌進、致胸腹兩部、膨脹如鼓、延至十五日氣絕身死、死後鼻孔流血、口吐血沫、即由卜大夫婦備棺成殮、埋葬於夫子廟空地上、當時外人絕少知聞、前日陳少蘭由嘉興雙橋歸來、探悉前情、初擬投報公安局請究、後由武氏

挽人調解　給彼三十元、作爲了事、不料昨日上午街頭巷尾、已喧傳此事、事被公安局聞悉、當即派警將屍夫陳少蘭、屍父卜大、屍母卜武氏、暨卜武氏之姘夫姚四貴等四人一併傳局、由第二科長江文藻開庭預訊、據陳少蘭供、我在四月十五日回家時、岳母和我說小銀珠因病身死、當向各方調查、悉係被岳母用燒紅洋釘刺下部刺死的、當時見

有一血枕頭　血布等、後來被他們拋棄無踪、我因妻子死得慘、故請嚴究、以伸寃抑、卜武氏供、到吳江已經八年、小銀珠因下部生瘡、形如楊梅、大小便不通、此病陳少蘭是知道的、後來我去請夏橋頭湖南人來醫、說是邪病、並且我去求仙方及拔毒藥等、我並沒有用洋釘刺伊的下部、請求調查、卜大供、招贅陳少蘭、是卜武氏的主張、小銀珠

下部有病　我是知道、但不知患的何症、死在十五日上午十時、沒有用洋釘刺她、也沒有血枕頭血布等、姚四貴供、小銀子有病及用洋釘刺下部等事、我不知道、死後聽鄰人說起、才知道、後來我去請三個尼姑來唸經、尼姑錢是我出的、因小銀珠常到輪船碼頭來代我沖開水云云、江科長核供、以案關害命嫌疑、判令呈解縣府核辦、縣府已定今日下午開庭偵訊、在必要時、或須開棺相驗

閉庭門詳問少女

教師被控誘姦審

自訴人方面爲時撤回私訴只要辦之

李惜之謂浪漫含血噴人

西門林蔭路林蔭學校教員李惜之、被張步氏、偕女張翠珍、控告誘姦一案、經地方法院檢察官根據告訴人指證、並以張女年齡未滿十六歲、依强姦罪提起公訴、昨由張姓母女來第五庭審理、告訴人偕劉相律師出庭附帶私訴、損償失物、李惜之則延王耀堂律師辯護、並提出反證、謂該女素性浪漫、李係清白、含血噴人、問官以張翠珍初度遭蹂躪、必另有一番情狀者、然則審方面、恢關風化、禁止旁聽、閉庭秘訊一切案由情形一過、原告等亦稱伊女之認識李惜之、實女同學夏蓓芬引、官乃問夏、即稱幾爭、係張翠珍介紹、官問原告李惜之、即無對證、張稱係我誘拐、何肯引導自投法網、況同時被控於二區警署、案有少許家事、十日午日所混一說者、可見當時並無目睹、悉肥而等語、問其辯護律師何稱、張翠珍係自往開旅館者、備據湖上客單爲證、曾兩次寫十八歲、更不能強云未滿十六歲、及他人誘拐之理由、並問官問張氏是否爲財物金錢、答、我不要錢、只要辦人、于是撤回私訴、官遂諭劉律師依法退席、並又飭傳案之各關係人證人等一一詳細訊問、迄中午始畢、以本案情節尚須調查、諭候再行傳審、

良臻照相

創舉：

君欲求一純藝人的攝影，而有別於市儈者，舍良臻又焉屬？

良臻實攝影集團中之冷門開

一律可得　兩種式樣

照相價目　四寸四張一元　六寸四張一元半　八寸二張三元

放大價目　十寸二張一元　十二寸二張一元半　十四寸二張二元

歡迎審美者藝術家學術界及同學參觀指教

地址　靜安寺路大光明西首　開蘭里內

憤軍隊中壯志難伸 抑鬱自盡

滬戰曾效力

伍雲良遺書致長官　痛述死因

湖南人伍雲良、年二十五歲、向爲十九路軍當上士、淞滬抗日戰中、胸部中彈重傷、由大南門內葉露病院悉心醫治、得以全愈、旋隨軍到廈、

乃　未幾受人利用、英雄歷史、盡遭毀滅、伍於萬分傷感之中、脫離軍隊來滬、以積蓄一百元存於葉露醫院、在該院權充一雜務、然壯志難伸、居常鬱鬱、

詎　至前日竟草絕命書寄與廣州市裕和皮鞋店知遇之上司官梁寶光、略謂痛恨自相殘殺、外侮日亟、故而自殺、而葉露之遇伊甚厚、當於十八年後再世圖報等語、以信放在床前後、即吞服鴉片煙自殺、

迨　醫院發覺、已無法救治、乃報告一區三所、由地保報請地方法院經謝檢察官蒞明、即由葉露醫院收殮、候家屬來領

東北殘廢義軍報告 控訴朱慶瀾經過

東北各部義勇軍抗日殘廢官兵三十餘人、曾推代表王震球（見圖）延律師向第二特區地方法院控訴朱慶瀾侵佔一案、已誌前報、茲部代表王震球、爲使各界明瞭眞相起見、爰於昨日下午三時在南京路冠生園招待新聞界、報告經過、

揮斧殺弟

見利渾忘手足情

四川人周國超與其兄弟兩人、同居在新閘河潮音閣街二十二號、超年二十九、操年二十二、均在十六舖一帶碼頭上當小工、昨晚七時半、兄弟兩人因分款不均、發生口角、結果國操竟乃兄用利斧砍傷左臂、創口長約二寸、血管已斷、當即送入醫院醫治、有性命之虞、

相罵嚇死小孩

同居互控離奇案

昨日下午一時十分、閘北四區公安局十七號崗警陸啓昌、在寶興路巡邏時、據該處住居之張沈氏、扭控同居李陳氏與其夫相罵、將伊三子林官逼死等語、該警即一併帶區、訊據李沈氏稱、二十六歲、紹興人住張家浜、於昨日又因口角、將其三子林官嚇死、請究、李陳氏供、四十歲、湖北人、與我同居、反訴沈氏誣報、伊子實因病死等語、問官以雙方各執、判候公安局訊辦、

楓涇高家村 羣盜挨戶刦

楓涇訊、北鄉高家村、人口頗多、有小相者、前日娶媳、來賓滿堂、新婦妝奩頗豐、不料竟爲盜匪覬覦、於深夜到來大批土匪、將小相家財物搜刦一空、猶未饜欲、轉至鄰近挨戶搜刦、迨黎明始逸、因匪俱持鎗、鄉民莫敢與抗、

職指所徵求人才

茲有本埠某銀行欲聘請工程師一人、管理新建築高大樓房內之一切機械設備及裝修、如蒸汽鍋鑪冷氣機蒸汽傳熱器衛生設備電馬達、以及各項電力電光等熟悉、並各項水汀電話設備等、凡具會有以上各項之相當學識及曾管理國內或國外學校相當教育、曾在各項機械中服務兩年以上、確能指揮修理各項機件者、均可應、

滬北保衛團招募

滬北區保衛團第一隊第三分防所招募團員、凡年在十八歲以上三十歲以下、有正當職業願服務地方者、均得報名加入、該所地址在閘北共和新路太陽廟路北陝里、

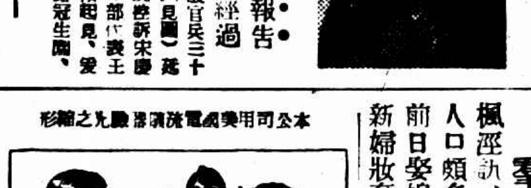
本公司美國電鏡驗光之繪形

春季新奇 大減價 大贈品
不但減價贈品得到實惠　而且驗光免費負責保用
▲適應社會需要同時增設
上門配光部　舊鏡貼換部
贈品一斑
茂昌眼鏡公司
地址老北門口
電話二二〇六八

梅毒！本標兼治
哈爾士六零六
一內服藥水
一外搽藥膏
上海大和藥房

全新結婚禮服出租
上海洋服公司
北四川路老靶子路口

專治 遺精早洩 古方

白嫩去斑

摩登照相
贈送放大
●四寸美術照四張洋一元　贈十二寸彩色放大一張
●六寸美術照三張一元半　贈十四寸彩色放大一張
十二寸摩登照一元一張
十四寸彩色照一元一張
南京東路大東旅社對面

中華民國念叁年肆月式拾壹日　星期陸　滬晚

大戰預測
保險商不敢保兵險

◎紐約十九日國民社電、此間現專行歐洲大戰推測、在今後十二個月間、不信歐洲將發生戰事者、爲一百與七之比、然推測兩年內將發生戰事者、則爲一百與四十之比、倫敦之兵險保險商已不敢承保五年內之兵險、雖得極高保金、亦不敢承保云、戰爭之恐怖、已使保險商感受高度之威脅、此實軍事活動刺激所致、

各國之軍器製造日形緊張

在法國南部製酒各區之克魯梭地方、現已煙霧迷空、在捷克斯拉夫之司可達工場、并之維伴俺實統廠、日本之三井廠及其他之軍器製造廠、均形成連鎖式之緊張狀況、自華盛頓以至東京、莫不有緊張之軍器經理人推銷軍火云、美國已聲明、將建造一以防禦爲目的之海軍、以維護條約之尊嚴、因此英日二國亦擬開始競建新艦、其藉口則爲目前之條約比率、不足應付時局云、硝酸鹽爲爆炸物之原料、此類軍火原料已運經巴拿馬運河及蘇彝士運河、美國方面售與法國者、已有二萬五千噸、

上海市聯運會女排選代表（左至右）黃杏芬・薛志潔・龍英傑・[illegible]・七金華・吳雙如・（坐者）謝純珠・（另一組）

汪出席立法院 報告外交情形

◎南京二十日中央社電、立法院二十日第五十五次會、討論事項完畢後、汪院長孫會委員長傳秉常徵交當局之對策、首由外交委員會報告目前外告請汪報告之意、繼由汪報告、共分四點、㈠溥逆僭號前之外交情形、㈡溥逆僭號後之外交情形、㈢南昌會晤蔣黃經過、㈣應付策略、汪報告畢、委員劉盥訓程中行樓桐蓀三人相繼質問、迄午始散、

汪今晨到滬覆診肝病

汪精衛・曾仲鳴・甘乃光・陳紹寬・昨晚由京乘夜車來滬、

○南京二十日中央社電、汪院長因肝痛驟劇、原定十一日赴滬覆診、因赴南昌未果、定二十日晚赴滬、二十一日即返京、聞此行專爲覆診肝病、並無其他約會云、

魯軍入蘇追剿劉匪
劉匪竄淮揚一帶

◎濟南二十日電、劉匪十九日夜竄新城北五十里高站、二十日早竄經宋任、邱城二十里、午後西竄楊家莊、省、報、蘇派由安東衛入蘇追剿、寧旅抵郯城、防禦周固、

駐徐陸空軍馳往堵擊

徐州廿日中央社電、劉匪竄擾沭陽、無片刻休息、我於十九日晚派日照、宇路官入贛榆、廿日晨有人據青口說、劉匪過十九日晚竄第三軍長王均、隨派兵增援、王命七師廿一旅長李文彬、廿日午率部由徐乘車、陸海路軍列車運輸、駐徐空軍轟炸、廿日晨由徐飛海州偵察轟炸、

津公安局長易人

◎天津二十日電、津公安局長李向南調任省府參議、遺缺改委軍部副官長李俊襄繼任、李定二十三日視事、李前奉之職員甚衆、高友唐特來津澈查、認爲有失職處、故予撤職、忠孝實撤職、

故楊虎城定廿四日赴贛、謁蔣委員長聆訓、

俄機七百架集中東北邊境

○巴黎二十日國民社電、據官方統計、蘇俄現有軍用飛機三千架、集中於「滿洲」方面者有七百架、此外蘇俄共有民用飛機二千架云、

美麥卜屆收穫
較去歲增多二萬萬英斛

◎華盛頓二十日哈瓦斯社電、農業部長華萊斯在報界會議中演說、引證美國卜屆收穫之數字、謂今年春收、小麥平均收穫量爲七萬萬至七萬二千萬英斛、因此有八千萬英斛之小麥、釋放於世界市場、或存儲以備下年之需、據日前估計、下屆收穫總量、較去歲增多二萬萬英斛云、

宋子文談國際合作
日無權干涉
宋定今晚啓行赴西北考察
銀公司已商妥回滬時成立

全國經濟委員會常委宋子文西北考察之行、因病留身、至最近始確定於今晚離滬啓行、宋氏昨於赴[illegible]在西愛咸斯路接見各報社記者、宋氏表示對京、俟接戰手續電再定行程、至組織銀公司、係集中人民資力來求民之建設、該公司於本人回滬時、可望成立、關於日方反對國聯與中國之技術合作、宋氏表示、謂日本實無權干涉我國與國聯之技術合作、至國聯專員拉西曼之回滬現尚無確期、大致二三月後可回滬、

日外務省對華聲明書
引起歐美反感
各國報紙一致抨擊

◎南京二十日中央社電、據熟悉外交情形之某要人語中央社記者、日外務省十七日聲明書、引起歐美各國之反感、各國報紙一致抨擊、認爲與門戶開放及九國公約之精神不符、日美新獲得之諒解、或將因此破裂、傳聞英美將商議協作、一致應付日本、意外相莫索里尼對遠東新局勢、亦深切注意、研究對策、

美人發生不快之感

◎華盛頓十九日哈瓦斯社電、國務院對日本外務省反對國際援助中國之聲明、暫未表示正式意見、惟日本聲明之內容、與其所用通知各關係國之方法、殊使此間人士發生不快之感想、乃顯然無疑之事、蓋美國政府不斷致力於日美關係之改進、今日本外務省突有此種宣言、則日美關係似已爲之妨害、此固美國所不及料者、且日本宣言、具如此重大之性質、而何人負此責任、至今不得而知、截至目下止、此項聲明、日本駐美大使齋藤既未正式通知白宮、而駐東京美國大使、亦未接得正式文件、此次宣言、較人所認爲更爲不測者、日本且曾表示、「將以武力保障遠東之和平」、其用心與其口吻、在此間人士觀之、深覺日本有意挑釁、政界及外交界、以爲一九一五年日本向中國提出二十一條時所抱之野心、今又大暴露、但日本此種野心、若以正式外交公文件提出、則在列強外交政策上、必將引起極嚴重之反動、從前日本提出二十一條時、美國曾堅決反對、此人所共知者、今日之干涉、更甚於二十一條、不啻置中國於被保護國地位、則美國之必激烈反對、斷無疑義、因任何國家、在中國取得特殊權利、皆爲美國所極端反對者也、日本人自謂美國在美洲實行門羅主義、故日本亦在遠東提倡亞洲門羅主義、相與對抗、殊不知美國所行之門羅主義、乃在保護美洲各民族相維之國家、使不受歐洲各國之侵略、固非美國欲稱霸於世界也、

美希望爲英國後援

◎華盛頓十九日路透社電、駐美日大使[illegible]、美國人士對於此點、已明白駁斥、紐約二十日路透社電、紐約時報今日[illegible]電稱、如因日本強硬的對華政策而發生表明態度之結果、則美政府希望爲英國之後援、此點之影響於英國、將較美國爲尤甚、但目前[illegible]者僅乃關於官場所表示之私人意見而可知者、中國門戶之關閉、其影響於英國共同利益在時局中有關係、

英政府漠然置之

◎華盛頓二十日路透社電、倫敦每日[illegible]所載美政府將提議英美在遠東取共同政策之說、實無根據、倫敦二十日路透社電、路透電社探悉英政府對於日外務省發言人所發表之日本對華政策、擬漠然置之、蓋此種言論僅向新聞記者[illegible]發表、未[illegible]意、否則當軸大約將不加注意、駐東京[illegible]僅請政府注意路透社電達倫敦之外務省言[illegible]

意相或將有所表示

倫敦二十日路透社電、每日電聞羅馬訪電稱、意相墨索里尼或將提出對付日本外交政策建議、又電、倫敦泰晤士報羅馬電稱、意相表示[illegible]

日架軍用電話
于學忠提出質問

◎天津二十日電、冀北興隆縣、日軍突於前日架設軍用電話、用意不明、于學忠據報後、已向日方提出質問、至唐山日軍與灤東縣之日軍駐在地點架設軍用電話事、聞省府亦接有報告云、

馮欽哉等赴贛

◎西安十九日電、馮欽

有吉昨由京返滬
回國日期不展緩　將於二十五日啓程
與黃郛再度會晤中止

有吉謂赴京係因返國辭行 談華北問題並無所謂結果

日本駐華公使有吉明、於十七日會晤北平政務會委員長黃郛後、即於當晚入京、謁見我行政院長兼外長汪精衛氏、事畢、有吉於前晚偕參贊有野・秘書橫川・乘十一時夜快車返滬、於昨晨七時半抵埠、記者特訪有吉氏於車次、探詢赴京之結果、據談、此次赴京謁見貴國行政院長兼外交部長汪精衛氏、係因返國在即、特往辭行、對華北中日間各懸案、雖間有談及、但並無所謂結果、祇作意見上非正式之交換而已、返滬後、亦不預備與黃膺白氏再度會晤、然或臨時決定再須會見、容有可能耳、至返國日期、現定二十五日乘上海丸輪船啓程、惟外務省電囑展緩行期、須待滬領石射來滬之後、似可不必云云、

黃郛定今晨離滬赴杭

黃郛昨復與宋子文等晤談 赴杭掃墓將赴莫干山暫住

黃郛昨晨九時半、往訪外次長唐有壬於甘斯東路寓次、對前日黃宋（子文）二氏所交換之外交意見、加以研究、並順便探視唐氏病狀、唐氏左手所生之疔毒、業經延聘北四川路福民醫院日醫生吉田氏開刀、二氏談至十時二十分、黃即辭出、赴西愛咸斯路孔宅訪晤孔祥熙、對華北財政等問題、有所磋商、十一時十五分辭出、返祁齊路寓次、十二時許復外出、應駐華比國公使紀佑穆氏之宴、下午四時十分、宋子文王克敏同至黃宅訪黃、晤談約一小時之久、至五時十五分、宋王二氏始先後辭出、聞此次宋氏訪黃、仍係根據前日會晤時所談之華北外交問題等、交換意見、外傳宋氏對華北外交意見、與黃等不同、惟宋對此不願有何表示、僅承認曾一度與黃氏交換意見耳、黃郛與日使有吉再會晤之舉、據日領署發言人談、業已中止、黃氏亦因在滬事畢、擬於今晨七時半乘滬杭特別快車離滬赴杭掃墓、然後赴莫干山暫住、

通車通郵具體接洽說不確 日對華政策更無所謂轉變

南京二十日中央社電、外交界息、報載我對通車通郵問題、因黃郛之建議、有考慮接受之說、並謂有吉將留滬與黃作具體接洽、完全不確、有吉仍定二十五日返國、又某人說、外傳日對華外交政策將有新轉變、此說殊不明日對華情形、蓋對華侵略、乃日一貫政策、祇有緩急不同、無所謂轉變、

今晨國外商電

紐約市場二十日電訊

	前日收	十時半	十一時四十分	十二時
五月期美棉	一一・九六	[illegible]	[illegible]	[illegible]
七月期美棉	一一・九四	[illegible]	[illegible]	[illegible]
十二月期美棉	一二・四〇	[illegible]	[illegible]	[illegible]
七月期橡皮	[illegible]	[illegible]	[illegible]	[illegible]
五月期小麥	[illegible]	[illegible]	[illegible]	[illegible]
七月期小麥	[illegible]	[illegible]	[illegible]	[illegible]
美對英匯價	五元一角	[illegible]	[illegible]	[illegible]

倫敦市場二十日電訊

	前日收	一日開盤		
英對美匯價	五元一角	五元一角	[illegible]	[illegible]
倫敦對巴黎	四分七五	四分七五	[illegible]	[illegible]
倫敦標金市價	七七・七八	七七・七五	[illegible]	[illegible]
倫敦大條近期	[illegible]	[illegible]	[illegible]	[illegible]
倫敦大條遠期	[illegible]	[illegible]	[illegible]	[illegible]
倫敦橡皮	[illegible]	[illegible]	[illegible]	[illegible]
七月期倫敦棉	[illegible]	[illegible]	[illegible]	[illegible]

大條近期未動遠期微縮
美銀長九至十磅音

倫敦二十日路透社電、今日此間大條銀價近期未動、仍爲二十便士八七五、遠期二十便士、較昨縮〇六二五、又電、今日午後二時、倫敦對紐約匯價如下、英金一鎊合美金五元一角八七五、美金一元合英金三先令十便士五八四九、紐約二十日路透社電、今日此間銀市、遠期開盤價、七月份縮五磅音、九月至一月份長九至一〇磅音不等、

金案無人到庭

◎南京二十日電、最高法院審判長張文潮、二十日在江寧法院刑庭續開庭審訊金樹仁案、金聲明因病未到庭、證人新疆外交特派員吳藹宸及新疆省政府吉澄等三人均未到庭、無從審訊、當即由張文潮宣佈改期再審、

平印刷局怠工

◎北平二十日電、財部印刷局員工因該局長余某將裁減員工二十八日怠工、[illegible]

◎北平二十日電、財部印刷局職員[illegible]

羅斯福對白銀已予讓步
將採取若干措置滿足白銀派希望

◎華盛頓十九日哈瓦斯社電、羅斯福總統、因國會中白銀派人士、要求鼓舞銀價、頗形躁擾、現國會期中採取若干措置、以滿足白銀派人士之希望、但關於強制鼓舞銀價、將以恐釀成危機、其內容現尚不能知悉、另行種種法律案代之、其流通一節、則總統於必要時、擬收買若干白銀、[illegible]

國際進行談判復用銀幣

◎華盛頓二十日路透社電、與國際交易協商日內進行、[illegible]

月二十三日廣田外相於帝國議會之外交方針演說、此言「帝國爲維持東亞和平唯一之責任者」之信念而已、

◎東京二十日路透社電、外務省發言人星期二日發表對華政策之聲明、[illegible]日本干涉中國獨立之意志、吾人所欲者、爲中國之統一與繁榮、必須由中國自己努力以得之、非自私之列強所可越俎代謀、要知列強或利用其勢力略取中國以自利之時代、今已去矣、[illegible]

法對遠東懷抱憂懼

巴黎二十日路透社電、法國政界對於中日兩國之局勢發展、頗覺憂慮、[illegible]

廣田將向各國聲明

東京念日電、外務當局關於日本對華態度之非公式聲明、與各方面以相當之大反響、其中有誤解日本之趣旨者、廣田外相爲掃此種誤解起見、昨將聲明全文、電告駐外大公使闡明此不過反覆申言一

蘇省府通過
全省清丈實施步驟

◎鎮江二十日電、蘇省府二十日例會通過全省清丈總計劃實施步驟、㈠以鎮江丹陽青浦嘉定奉賢武進無錫吳縣常熟松江南匯上海爲第一期、㈡崑山太倉寶山金山川沙崇明啓東吳江如皋南通泗陽爲第二期、㈢宜興江陰溧陽金壇句容高淳溧水江都海門泰興靖江揚中六合江浦儀徵高郵寶應東台爲第三期、㈣泰縣興化淮安淮陰漣水鹽城睢寧銅山豐蕭沛碭邳宿睢東海灌雲沭陽等爲第四期、一期各縣限念四年三月完成、二期各縣念四年四月開辦、十二月完成、三期各縣、念五年一月開辦、八月完成、四期各縣、念五年九月開辦、念六年四月完成、

徐製毒犯解鎮

◎徐州二十日電、製毒案主犯姜占魁、二十日由縣府解送赴省、歸鎮警備部軍法訊辦、嫌疑犯米恒、以係津浦路徐站工頭由站具三千元保結、暫保候傳、

更換三教育局長

◎鎮江二十日電、蘇省府二十日議決、㈠南匯教育局長顧傳璋辭職照准、遺缺以該縣督學楊彬如繼任、㈡丹陽教育局長容名驥辭職照准、遺缺以該縣縣長王靜貞暫兼代、㈢句容縣教育局長夏濟雲辭職照准、遺缺該縣長嚴錫峰暫兼

時報號外上海　今日下午發行　舞刊

隨報附送　號外畫報（第一百零九期）　無線電刊　明日下午出版

圖畫時報　996期　明日隨報附送　個人零購每份大洋六分　各報販均有代售

（極司非而路蘇州河北岸一號萬娃栗姐村）

今日開放　桃花江出現　歡迎舞侶

特別快車接送來賓　每人四角　每日上午九時開始　下午二時半止　花園大門前　自備汽車免費領導　不收門票　歡迎來賓　作桃花江上遊　作桃花林裏舞　桃花千萬朶　夾岸數百步　茶舞　下午二時至六時止　舞星舞伴　齊整寬大

電話40000　完全轎車　汽車出租　祥生

汽車經[illegible]　[illegible]

請用明星花露香水　沐浴洗臉　[illegible]　中西大藥房發行

士兵無票乘車 四路車怠工潮 旋即平息

華商公共汽車公司司機售票等、前晚與保安隊士兵發生衝突、工人被毆重傷四名、昨晨宣告怠工、並向吳市長請願、[illegible]四路車工人代表勸告後始於下午三時復工通車、市公安局誠恐士兵、仍有無票乘車、將於四路車上每車加派警士一名、隨車保護、聞此次派警隨車、係暫時過渡辦法、公安局並計劃永久辦法、以期交通安全云、

李揚敬報告 筠門嶺附近戰捷

◎香港二十日電、李揚敬十四日電、十二日八師攻石羅岔、佔三堡壘、一全燬、匪俱生擒、一被一半燬傷匪十餘、一被砲擊、匪悉退、並佔西坑之東南高地、計斃匪僞參謀長以下約百餘、七師攻竹村、正午佔領、匪向筠門嶺竄去、未剿僞二十二師約千餘、復由筠門嶺來犯、被我擊潰、斃匪二百餘、據匪供、筠門嶺尚有補充團、會昌瑞金興國汀州均有補充師、

大連箱屍案 公訴員上訴

◎大連十九日路透電、箱屍案殺人主犯中國判處徒刑二十年、該犯本人殊爲滿足、聲明不欲上訴、但地方法院與高等法院之公訴員均以爲定罪過輕、今日據稱、擬向旅順口法院上訴、判以更重之刑罰、玉兒之婦、判處徒刑八個月、已請高法院覆審、

世界現代尺牘大全

許嘯疾編輯　全四冊　定價一元二角五分

本書編者因鑒於舊派尺牘，規律煩重，不合現代潮流，讀者無不苦之。新派尺牘，又嫌通俗，草率淺陋，長短無分；爰擷舊之長，去新之短，以折衷方法，創一體之尺牘。全書例函，都六百餘通，分百餘類，詞義調和，既無雷同之弊，文辭結構，獨具雄偉之勢。正文外並附便條等寫法，洵爲便利。

全書分百餘類　例函六百餘通

現代人應該寫現代的尺牘！
舊派尺牘，規律煩重，不合於現代潮流。

怎樣寫不失爲現代的尺牘？
適合時宜，措詞得體，受信人讀之快意。

本書是現代尺牘的模範軍！
體裁新穎，編制活潑，一切都現代化。

宜少宜老　宜男宜女　各界均可套用

特價祇售六角二分　本月底截止（郵費一角五分半）

世界書局發行

怎樣纔能健康美

昔日以蓮步柳腰弱不禁風爲美！
現代以活潑健康富有曲線爲美！
是由病態美進化到健康美了。健康的條件有二：
（一）隨注意運動，使肌肉發達，姿態活潑。
（二）調服藥餌，使月事有序，氣血充盈。

月月紅　爲通經靈藥
女界寶　是滋補聖品

均係婦女專劑，女界同胞欲求健康美者，請速購服。
每瓶洋一元　每打洋十元　五洲藥房發行　本外埠分店均售

實驗白濁丸

當日見效　二盒斷根

此丸專治五淋白濁，婦女白帶，龜頭紅腫，小便刺痛，精滑遺精，不論新老白濁，服後三小時見效，保除病根，不復發，如無效保退還。每盒一元，買一送一，外埠郵寄加一。特請本埠名醫吳良石醫師診治，分送上海新新公司後廣西路永安大藥房

王榮康號

呢絨西服　運動器具

大減價

精製一九三四年最新式西裝

特聘專門技師監製不誤定期　減價期內奉送工資來料不在此例

雨衣傾銷　新由英國名廠運到數十種每件十二元五角起

運動器具

新到一九三四年各種球拍網球及一切運動用品一律八折

特聘專門技師穿修球拍定期不悞保不走樣定價例後

外國花線　每付連工八元四角
新加坡線　每付連工二元六角
香港線　每付連工一元
修線　每根洋一角

兩縣警探擒劇盜

飛舞桌椅作困獸之鬭　警探不防遭擊倒　獲二犯　逃去二名　刁賴

常熟訊、本省常熟地方、與山東毗連、地極荒蕪、民多赤貧、因是盜案迭出、雖有破獲、有劇盜耗子等、犯案纍纍、卒因來去迅速、隨其行蹤、里、該縣地縣長特飭合別縣查拿、茲悉有積匪王金明等、有潛逃來常之訊、該縣即派警察大隊特務員朱文璟等三人、於十七日晚來常、面謁周縣長、請求協助、周乃飭令偵緝隊盡力協助、十八日上午、據偵緝隊報告、謂王等確在南門外南方大旅社中藏匿、隊長乃派探長探員會同邁縣來警、趕往南方旅社、即向第十五號房間打入、果有四大漢在內、起立與探警等對抗、飛舞桌椅、作困獸之鬭、即探猝不及防竟被擊倒、一匪更奪門而出、登屋躍下而逃、幸探員持有手槍、將二匪擒住、用繩大之鐵鍊鎖住帶局、經逐一訊問、耗子化名爲郝奇章、三十歲、徐州人、王金明化名夕明、二十五歲、王孝發化名爲茯輪、均否認槍劫、旋朱隊長研供再三、日王孝發爲龜頭、與本縣何家市之張公館來行劫殺案中所獲之匪犯面貌相符、而王並明所穿之青灰襯絨袍、更與張作失物吻合、乃再加嚴詰、二匪仍始終不認在常犯案、朱隊長派員偕事主到城指認、以資質對、而蕭縣之朱特務員、於當夜將捕獲情形、電報該縣政府報告、聞尚有餘匪留常、再行偵緝云、

開賭場騙案

徐海度等仍不到案　人證未齊　捕房譯員補充證詞

……改期二十七日再訊……

俄國浪人紹維斯基、勞必侯夫、保保夫等三人、假冒法國領事法捕房總巡偵探長等名義、串同惡對拿伐、辣谷地西伐拉那米爾等向華人徐海度樊公儒以准許設立賭局爲由、詐騙運動費、先取洋三千元、經法捕房偵悉、將紹等五人拘獲、解送第二特院、依詐欺公務員詐欺罪提起公訴、訊供情形、迭誌前報、昨日爲第四次續審之期、午前十一時由孫彭衡推事升坐刑八庭提案續審、捕房由袁家潢律師出庭、被告等所延之辯護人魏偉、沈鈞谷夫兩律師亦到庭候示、法官先訊被告斯對拿伐、據供承認

收到徐海度洋二千

元、此款一部作請領打靶子照會費用、一部作生活費、所有收據、我不識英文、由他們寫好後令我簽字等語、並由其律師沈鈞谷夫將以前領得之執照一紙呈案、據訊辣谷地西伐拉那米爾、你何用、是否由他們利用此物、向人詐欺、辣答由斯對拿伐叫我做的、是打靶子所用的一個圓圈、並非是輪盤賭具、不知他們如利用作詐欺之事、至此官命傳要證徐海度樊公儒兩人訊問、徐仍由本梯發、師代到、稱徐患病未愈、不能到案、有樊方可證、隨將樊方呈案、樊不到、官乃問另一證人捕房譯員韓乘龍、你上次沒有話要補充、今日可說、韓稱尚補充的話即當時在跳舞廳飯店紹維斯基親口

對我說他是勃魯矮

沒有說及是奇矮之詞、我曾請他親筆書寫勃魯矮三字於紙上、此紙現在訂在卷內作證、我問以紹是真的勃魯矮、父問他倘使將來送錢來時在何處會見、他答到法領事署問勃魯矮可也等語、官乃將紹所書寫字據上之十五兩字、訊紹是驗日抑日期、紹答是開始營業之日期、又訊以下面之變數兩字、速寫作何解釋、紹答不諳法文、官乃命彼解釋、上下相連即是款數一萬五千之數目、紹無話可答、再訊被告保保夫、你是冒充法捕房探長的嗎、答、沒有、我

與徐海度認識三年

而來、母是華人、我現在爲中國籍、住杭州路十八號、此事於三月廿八日上午十時由樊、偕也我家內出一請客票、謂與法國人合辦賭台、今日請我們晚間到場、請我任翻譯、我因不懂法語、乃轉邀法捕房內譯員翁華翻先生擔任代譯等語、訊至此、時已逾午、庭上以人證未齊、遂諭改期廿七日再訊、即據斷對拿伐、辣谷地西伐拉那米爾代理律師請求准予保、辣兩被告交保、官乃裁定斯對拿伐交三千元保證金、并隨傳隨到鋪保、辣交商店鋪保候示、其餘被告還押、

午夜賭興猶濃　翻油燈雯時釀成巨禍

胡家木橋燬草瓦房二十餘間

昨晨一時二十分、閘北胡家木橋張家巷路底之江北草舍、突然起火、頓時蔓延、不可收拾、旋經救熄、計燒燬草舍二十餘間、瓦平房六間、起火者爲鹽城人鄧國華家、聞因賭博擠翻煤油燈、以致失火、火首已由五區三分所拘去解究、

中華國產棉布市場今日開幕

實施有計劃之統制家庭布工業

籌備經四月收貨達二十萬元以上

本埠中華國產棉布市場、係由本埠紳商聞人杜月笙史量才王曉籟黃任之及實業界鉅子徐木臣郁震東章榮初等所籌組、經四月來之籌備、現已籌備就緒、定於今日開幕、記者昨晤及該場總經理章榮初君、承告該場之組織動機、籌備經過、營業計劃及今後設施等甚詳、茲分誌如下、

●●●組織動機

據云、該場之組織動機、因鑒於我國每年輸入外貨紗布、爲數甚巨、外人復憑藉不平等條約、挾雄厚之經濟勢力、在國內遍設工廠、實施傾銷、而國人自營之紗布工廠、自相傾軋、均致市價不能穩定、一般布雖以推銷、而遭受一帶、以手工織布爲生活之機戶、所用原料、多爲仇貨、該場爲應利國維護機戶生計起見、故有此組織、

●●●籌備經過

又據章君云、該場發起於去年十一月、關於今年一月十八日開[illegible]

津市鮮貨牙稅潮

解決辦法　滬商代表報告　過渡辦法

天津市前以徵收鮮貨牙稅、引起風潮、上海水果地貨公會、特派代表徐潤身徐潤生赴津交涉、昨已返滬、特召開大會、報告

●●●抽稅經過

自天津市政府准許新包商李席三承辦鮮貨牙稅後、即於二月間接辦、漏設局卡、雇用牙吏二百餘人、沿途關截查驗、按價抽收百分之三之牙稅、其牽扣貨拍賣、拘人罰辦、索核財政局稅單、其格式及查驗辦法、與厘金相似、官商不加糾正、致激成停運風潮、相持數月、被日貨獨佔市場、影響滬粵閩各埠貨運、損害甚鉅、

●●●交涉情形

上海鮮貨商代表、由黃金榮杜月笙及津紳孺子欣商會常委王文典等援助、赴津交涉、幸得官廳諒解、改與新包商簽立過渡辦法、減少貨商損失、並准予撤消查鮮貨商人之命、內容載明由方運津販賣商之貨、暫時交納保證金、於雙方指定之行保存、待中央裁決是否牙稅、是否合法、以定撤納與否、（牙行除外）、此次交涉、因尚未達到取消目的、不能認爲從此結束、仍須向中央訴請糾止、俾議過渡辦法、既已簽訂、即運津各貨、即日通知各埠各商開裝、以免停運損失云、

●●●營業計劃

據章君談、該市場之營業計劃、業於二月來市場已告竣工、內部亦佈置妥貼、基本機戶布機二千部、亦分別訂定契約、織造定貨、陸續所收機戶各貨已達二十餘萬元、推銷國產紗線在十五萬元以上、專以收買各機戶之各種布定料照質料和織規定價格、以七成勞給國產紗線、三成勞給現款、一面將所收各貨品、按照原價批售於本外埠各客幫字號、除照各批販價格、以期普遍推廣振興綿布事業云、

●●●今後設施

又據章君談、該市場今後逐步設施、按照近代社會經濟組織之最高原則、統制家庭布工業、以津於出品改良品質統一供求相當、使機戶生計能安、中求發展、社會經濟於繁榮、謀繁榮、作有計劃之經濟建設門、以挽回利權也、

松江旅滬同鄉反對浚河辦法

松江旅滬同鄉爲松江浚河、致省政府主席陳公洽、鋼江省政府主席陳公[illegible]、晋松縣浚河、均在縣底春前、利用農隙、市河分段、各照門面、照用農工包挑土方、每英方不過九六角、此次開局已久、延不動工、農事將興、始行招標、所有本地向來承包工人、相率裹足、其原因當刷自在、投標三人、均係客民、其得標之泰昌碎石號、素無浚河經驗、臨時招來外工千數百人、皆烏合游民、開工以後、浚河容照慣例、羅情惰懶、該號工頭、既非如軍隊之可以兵法部勒、縣城警力又極單薄、萬難彈壓、不幸發生禍變、誰尸其咎、所需經費、又向巧立名目、每英方工價、名爲九角、實則外加雜工遠步搬運等費、扯計每英方工價、需一元八分四厘、較諸從前米貴時、工資加至一倍、市河河底、向多瓦礫、無所謂雜工、出泥地點、沿岸都係界勇、無甚不需遠步、無需遠步、更無需船隻搬運、風聞技術主任徐謨嘉與該號早有接洽、人言嘖嘖、其中黑幕、可想而知、（中略）爲特電請主席鑒察、迅飭松江縣長負責拒絕外來工人、保障城廂秩序、一面對於預算土方、查照舊案、再行切實核減、以維治安、而免弊混、實爲公便、松江縣旅滬同鄉孫叩寘、

又松江訊、松江此次開浚市河之辦法大爲地方所反對、蓋經費須六元之鉅、除省方撥給建設費二萬八千元外、尚欲征收房租捐兩個月、房東房客合半分擔、挨戶征收、自已住宅估計徵收、共須銀三萬五千元、較之上屆開河多至數倍、並召客民開挖、其中不無弊竇、邑人張豚成等於皓（十九）日聯名電請黨部省主席財建各廳、請迅予派員澈查嚴處、以止勒捐、

明月音樂社播音

●●●●●●

明月音樂社因歌舞大家黎錦暉主持、今日受天臨綢緞局之請、假座明遠無線電台（九六〇周率）播送音樂歌唱新撰名曲、有白曼琳黎莉莉胡萍胡笳王虹黎明健張靜諸女士參加、此外新由三日之黎明暉、亦加入樂隊、由王子場樂隊（即徐來之清風樂社）伴奏、從下午七時起至十二時止播送特別節目五小時

上海孟淵旅社

舉行念四週紀念減價

房價七角起至五元五角止　照原價再打八折並另贈送浴券以資紀念實事求是

全部房間……重新佈置
清潔衛生……迥異平時
鬧中取靜……勝過別墅
交通便利……首屈一指
招待週到……日夜奉侍
歡迎各界……惠臨嘗試

電報掛號八六七三

本社地址　上海三馬路大新街口
電話　總線九一一九三轉接各部

先施公司

大減價廿一天

化粧部　美國夜玫瑰面粉二盒一元　今日凡購三花牌化粧品者每客贈送三花面粉一盒

沙利文

甜鹹餅乾……每聽一元
繼續贈送值洋兩角餅乾一包

甜心牌散磅糖菓

全部　中西　散磅　糖菓　西點　麵包及罐頭部　半價

綢緞部
法國西麗綢衣料
法國毛葛衣料
湘繡法國軟緞衣料
每種各分二元半三元半四元半三種下午二時發售每客限賣一件

電器部
美國愛開牌一九三四年五燈最新式無線電收音機每具一百十元

運動部
1934年SLAZENGER硬地網球每打十一元九角半
各國網球拍八折

皮箱部
卅八寸加大高身樟木箱每只十二元限賣五十只賣完爲止

南茶部
蜜餞白無花果每磅一元買一送一
廣東九龍吊片魷魚每斤一元半

先施一元商店

第一分店　第二分店
公館馬路新橋街東　霞飛路馬斯南路東
大贈品　大減價

麗華公司

八週紀念大減價

乍各色鐵機綢每尺一角八分
不退色印花印度綢每尺二角
新條子直法布每元三碼
雪累司紗邊每碼一角二

四樓　新市場　春式衣料

新陳列新花衣料數千種
乍錦霞綢男袍料每件三元二
維也納旗袍料四元八角
新經濟火酒爐每只四角
高等白府綢襯衫每件一元八角半
念八寸軟蓋大皮箱每只八元
六十寸印花被單每條一元二角半

中童紋皮鞋

紋皮男鞋每雙八角半
每雙四元九角半

三五二針法式跟純絲跳舞襪每雙一元二角半
中統女蔴紗襪六雙五角半

小童毛巾圍涎五只七角半
二磅保暖熱水瓶每只五角
羅紋汗背心五件一元

鷄蓉麵每元十二盒
三星百倍醬油精三瓶五角八分
念五支二號亨白雪茄每盒一元七角半

中華百貨商店

南京路中　浙江路東

四週紀念大減價

二樓綢緞大傾銷

噴花雪芳絨每尺一元三角
新出胡桃綢每尺一元五角
挖花紺絲綢每尺一元四角
織花美春綢每尺一元二角
套花琪兒綢每尺一元五角
新花聖地綢每尺一元二角

上外各貨一律八折全天發售

加重素綢每疋二元限買一疋

▲國產毛巾枕套連芯每對九角六
▲英國駱駝牌蔴紗汗衫每套六角
▲本牌二磅保暖水瓶每只六角
▲瑞典監牌搪磁36面盆每只一元七角五分
▲全白細斜連領襯衫每件一元七角五分
▲女裝純絲襪二雙一元八角
▲男裝紋皮鞋每雙四元半
▲清水印花洋布每元一丈二尺五寸
▲印花圍涎半打五角

三十年前服此丸而病治至今年逾七十精神猶似壯年

兜安氏秘製保腎丸

血清養身血濁致病此理甚明清血去濁此乃腎部之工作腎而有病則血中尿酸毒質不能濾清環行全身疾病致焉其預兆大都爲背痛腰痠風濕痛小便諸疾故遇有徵兆即宜早治庶可免釀重症也

專治腎病功效奇驗凡患腎病服此丸而治愈者數計千萬即無腎病而服此丸以保其康健者數亦甚夥良以藥質王道功效確實故爲衆所信服患者一試乎

各華藥房均有出售

本公司備有彩色健身寫真載各病之預防法及治療法并附有中西八段錦操法函索附郵票二分

上海江西路一八九號兜安氏西藥公司啟

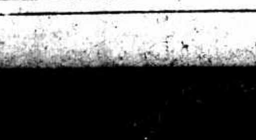

新出歷代集聯碑帖九種

蘭亭叙集聯一冊洋五角　右軍千文集聯洋五角　聖教序集聯洋八角　急就章集聯四角　醴泉碑集聯六角五分　又右千文集聯二角五　聖教序聯二角　夏承碑聯二角　聖教序聯二角

上海寧平街南京太平街有正書局啓

林寶華不能出席遠東
電召林望蘇回國效勞
許承基明日將到達上海

出席遠運會之男子網球代表、除宣布林寶華許承基二氏、對於林寶華因故不克充任代表、當局方面、昨已去電召林望蘇回國、一同出席遠東、[illegible]

女排球
今明日繼續練習
汪春若去否在考慮中

出席遠運會之女子排球隊選手、[illegible]、昨日下午三時到排球場練習、汪春若未到、是否能赴馬尼剌、尚在考慮中、昨日到場之[illegible]、今日（廿一日）及明日（廿二日）、仍在排球場練習、時間均在下午四時、[illegible]

參加遠東運動會之上海女排球隊員、寶杏芬、[illegible]

寶堃
日內南下 母病稍愈

天津二十日電、唐寶堃母病稍愈、日內仍南下、[illegible]管理李彥安[illegible]

萬國運動會有展期說

上海萬國運動會、例在五月中舉行、現因遠運會在同一時期中、滬上田徑健兒、[illegible]情形下、聞我國體育當局、有決定展期至下半年舉行之說、

上海足球隊抵港
明日戰華南

◇◇粵排球隊二十七日來◇◇

香港廿日電、[illegible]足球隊[illegible]十四人、由[illegible]、今日下午四時[illegible]

香港二十日電、遠運會粵排球隊選手伍永欽、[illegible]

遠運游泳預選
▼產生兩項新紀錄

香港二十日電、遠運游泳二十日游泳預選、男百米仰泳、[illegible]一分二十一秒、[illegible]

田徑對抗醞釀成三角
白虹·東北·混合
明日會師田徑場
遠運田徑代表今日休息準備交鋒

白虹東北田徑對抗運動會、將於明日下午二時起在中華田徑場舉行、[illegible]

已定職員

（會長）[illegible]

遠運日選手
二十九日出發

東京二十日電通社電、遠東運動大會日本選手、今日正午開委員會、決定如下、一、出席大會之選手與職員等、合共一百七十四名、一、一行乘平洋丸、於二十九日下午三時由神戶出發、五月七日抵馬尼拉、五月二十一日由馬尼拉出發、五月三十日回抵神戶、

遠運中華田徑隊代表
念九對抗上海西聯
將於前一日在美童公學選拔代表
西青海青步兵俱樂部東華華聯斯五團體

參加遠運會之中華田徑隊、[illegible]、特約上海西人聯合隊（西青、海青、[illegible]）定於廿九日（下星期日）在田徑場舉行對抗比賽、[illegible]

復旦與約翰對抗
今日午後二時在梵王渡舉行

復旦大學前日選得本屆江大田徑代表、[illegible]

運動會
▼南京中大

南京廿日電、中大二十一日舉行春季運會、參加男生百二十八人、女二十六人、[illegible]

▼無錫中聯

青島籌備春運

青島二十日電、青春運會已定[illegible]

國際手球
第四屆錦標被西人奪去

第四屆公展杯國際手球比賽、自上周迄今、[illegible]

現代公司
上海大新街三馬路口
吻合新生活實用服裝
舉行經濟化特大廉價

TTT 莊細嗶嘰中山學生裝　每套十六元
春季薄花呢西裝　每套十六元
春季人字呢大衣　每件十八元
頭號法蘭絨西裝　每套念五元
法蘭絨男女大衣　每件十七元半
各色套頭花呢西裝　每套念四元起
雞皮雨衣　每件三元七角起
元莊開水米雨衣　每件十一元半起

西裝專家

褚民誼今講演
在新青年會

行政院秘書長褚民誼、昨晨由京來滬、褚氏今晚八時、[illegible]

中西裁判員足球大會串
今日下午三時在申園足球場
雙方均羈沙場老將威風不減當年
門票收入除開支外悉數捐入慈幼會

滬美兵田徑賽
五項新紀錄

津市網排球賽
明日開始

天津二十日電、津市網排球賽、[illegible]

中校籃球

開泰杯足球最後決賽
中英五洲
明晨七時

兩組冠軍產生

滬西小球
▼今日秩序

投海死
日籍選手堀田

◎天津二十日電、日方體育會籌選手堀田三繼、十八日中午[illegible]投海、[illegible]

漢國術考試

◎漢口二十日電、漢市第一次國術考試、二十日午在中山公園舉行、[illegible]

莫斯科建體育館
能容十四萬人　館旁建游泳池

中大籃球隊又勝交大
表演已恢復舊觀　交大亦頗精彩
今日下午三時戰暨南於真如

北平中大籃球隊乘戰勝約翰之餘威、昨日下午四時、[illegible]

先兵

後禮

今戰暨南

一夫足球約戰保民

魯國考閉幕

遠運日棒球隊決定
……東京俱樂部隊……

◎東京二十日日聯社電、東京俱樂部選手、被推為遠東運動會棒球代表、該俱樂部擬於二十日內對日體育協會正式通知同意、並發表隊員名單、

日田徑預選第二日
破遠東紀錄者十人

（日本消息）四月十五日為全日田徑預選大會之第二日、亦日本體育協會發表參加本屆大會之日、打破遠東紀錄者有十人之多、[illegible]

虹口越野明晨練習

專門 花柳皮膚科 生殖泌尿科
醫企華醫師
確具把握 治愈根治 花柳毒症

▲白濁▼ ▲梅毒▼ ▲下疳▼ ▲橫痃▼ ▲皮膚科▼ ▲生殖科▼

診所：派克路（白克路北）梅福里電話三五〇二七

時間：上午九至一時、下午四至八時

標金疲而復穩
當日盤旋之局
結果僅跌一角
期銀外匯均長

債市繼續疲軟
大戶套頭不掉期
吃戶稀少市價益疲

海外銀市電訊

取消安東鎮平銀
傀儡廢除安東公估局

棉市略疲

紗市平庸

粉麥狂跌

□華商紗布交易所

□麵紛交易所

□米市

□金業交易所

□物品交易所

□上午現貨收盤

□證券（華商交易所）

招商局
◀船期廣告▶

江大 大快輪 准於四月廿二日星期日開往漢口
江華 華快輪
新江天 天快輪
海晏 晏快輪
新豐 豐快輪
泰順 順快輪
海瑞 瑞快輪

美參議員正式表示 日欲擾亂世界和平

◎華盛頓二十日路透電、官場仍不願批評日本關於其遠東地位之宣言、但參議員金氏今日已正式表示其意見、金氏謂日本此舉爲可加證實日爲公然欲擾亂東方與世界和平之行爲、渠對於日本所視爲應採之途徑、表示失望、甚不久將在參院發表其意見、渠希望日本及早復入和平途徑、而誠摯的與各國合作、以增進世界和諧云、

倫敦我使署發表文告

倫敦二十日路透電、倫敦中國使署今日發表一文、謂日本之宣言、不過重伸日本侵略亞洲大陸之傳統政策耳、日本政策與遠東和平秩序之增進、適相枘鑿、中國人民深知其獨立主權國之權利與義務、必不承認日本亞洲霸權之毫無根據的主義云、

技術合作工作不停止

南京今日專電、締委會某委員談、我國與國聯技術合作、係去年國聯決議、目標明爲技術合作、自不屬於政治事項、昭然若揭、國聯以往曾與歐美各國協作、亦不乏先例、未聞有人反對、日人竟作此項非正式聲明、其侵略野心、愈益暴露、在我國或國聯方面、對此類聲明、深表遺憾、我國爲獨立主權國家、且爲國聯會員國之一、自不能因日方不可解之反對而停止技術合作工作、外傳拉西曼博士將不來華、實係不明眞相之誤傳、

汪精衛抵滬 檢驗身體探視唐病

汪謂通車通郵尙未商定辦法
將來如何進行必定公諸國人

行政院長汪精衛、昨晚偕夫人陳璧君女士及鐵道部次長曾仲鳴乘十一時京滬夜快車離京來滬、檢視舊疾、於今晨七時許抵滬、汪到滬後并往視外次唐有壬氏病狀、據語記者、華北通車通郵問題、尚未決定、將來決定時、必公諸國人、本人准即日返京、玆分誌各項消息於次、

今晨抵滬 汪氏於昨晚十一時乘京滬夜快車出京、偕夫人陳璧君女士及鐵次曾仲鳴等來滬、於今晨七時許抵此、在南翔車站下車、即返寓次休息、與汪等同車來滬者、尚有海軍部長陳紹寬・內次甘乃光・財次鄒琳及立法委員馬寅初等、於七時三十分在北站下車、

延醫檢驗 汪氏到滬後、即於上午八時二十分、延德醫諾爾至私邸檢視身體、歷半小時之久始畢、諾爾即攜汪氏血液若干回醫院化驗、十時二十分、汪氏復親至諾爾醫院會察檢驗結果、並由諾爾配製西藥爲汪氏治療、至十一時許出院、

往視唐病 汪氏於九時十五分在宅檢驗身體後、即偕曾仲鳴同車至甘世東路外次唐有壬公館、探視唐氏病狀、并略加慰問、約歷一小時、至十時十分始辭出、然後赴諾爾醫生處視察檢驗身體結果、

汪氏談話 記者今晨晤汪氏於唐宅、因作簡略之談話、據云關於通車通郵問題、如何談判、尚未決定、蓋目前尚無適當辦法、將來決定談判、或覓得辦法時、亦必公諸國人、俾共同研究、至外傳黃膺白氏擬有辦法、本人尚未見其提出、即提出時、中央是否能予通過、亦係一問題也、後究通車與否、及如何通車方法、及拒絕日方要求之應付方法、均尚待研究、本人此來、係探視唐氏病狀、并檢驗身體、下午即須返京云、

殷汝耕檢閱玉田保安隊

◎北平今日專電、玉田電話、今晨八時殷汝耕檢閱保安隊、千人分六隊、九時畢、殷訓話、勉爲國家作干城、旋民團宴保安隊釋前嫌、殷午返平、

黃郛今晨赴杭掃墓

王克敏等同行

華北政務整理委員會委員長黃郛、自日前乞假兩星期抵滬後、即料理滬地私務、並與本市中外各界酬酢、殊爲忙碌、玆悉滬地私務、業已料理告竣、故於今晨七時五十分由梵王渡車站掛坐滬杭甬專車一輛、赴杭州掃墓、擬在杭作一二日勾留、即逕赴莫干山暫住、一俟假滿、即行來滬北返、並悉今晨偕同黃氏一同赴杭者、除其夫人外、尚有前平政會財務處長王克敏、京滬滬杭甬兩路局長黃伯樵、市工務局長沈怡等四五人、

宋子文張公權商談 建設銀公司計劃

宋今晚晉京轉赴西北

全國經濟委員會常委宋子文氏、今晨十時許、在祁齊路私邸接見中國銀行總經理張公權氏、商談建設銀公司之進行計劃、談約半小時張始辭出、宋氏定於今晚十一時偕同秘書蔡壽蓀秦顯春及陳芝香諸氏乘坐夜車晉京、預定在京勾留一日、即行轉道赴西北考察云、

十屆遠運會 日本選手職員 共一百七十五人 月底出發

◎東京二十一日日聯社電、遠東運動準備委員會二十一日正午在體育會事務所開會、平沼副會長及委員十七人出席、其決定事項如次、㊀遠征馬尼剌之遠運選手及各項職員、共一百七十五人、將於二十九日由神戶搭乘平洋丸啓程、預定五月七日抵馬尼剌、㊁體育會事務所於二十五日以後、暫時移駐神戶郵船公司三樓、㊂各項運動職員及選手額如次、

項別	職員	選手
足球	三	十七
排球	二	十三
籃球	二	十二
網球	一	四
棒球	二	二十
游泳	四	二十二
田徑	七	四十八
拳鬪	二	五
本部	十	

棒球隊員

◎東京二十一日日聯社電、東京棒球俱樂部、十九日正式決定爲遠運代表、二十日晚發表隊員名單如下、

(監督)川添薰、伊井順一、(職員)林達夫、(投手)中村峰夫、高橋時夫、宮武三郎、辻猛、菊谷省三、(接手)手塚壽惠雄、伊藤勝造、松本清、(一壘手)鷲尾一郎、(二壘手)關口啓一郎、本鄉喜久雄、(三壘手)角田隆義、久保壽春雄、(遊擊手)林義雄(主將)、苅田久德、(外野手)水井武雄、片田則道、桝嘉一、松井久、

菲長過日

◎東京二十一日日聯社電、菲律濱上院議長兼菲體育會長開遜氏、二十一日晨搭坎拿大皇后船到橫濱、日本體育協會平沼副會長及各委員蒞碼頭歡迎、體育會定於下午開歡迎會、

赴土簽約

駐瑞公使胡世澤

◎日內瓦二十日路透社電、今日接此間消息稱、駐瑞士華使胡世澤近赴土京安戈拉與土外長杜斐克簽定一約、成立兩國間之外交關係、該約於兩國政府批准後、將於下月在日內瓦調印、然後兩國將互換使節、兩國尙將締結通商和好與互不侵犯協約、

踢毽子

津體育場比賽

◎天津今日專電、體育場發起踢毽子比賽、報名者五十餘人、定二十二日開始舉行、

時裝賽

津市商店籌備

◎天津今日專電、津市籌備時裝比賽、租界內震寰等商店主辦、

台灣電力工廠失火

損失百餘萬

◎臺灣廿一日華聯社電、昨夜零時半、臺灣電力股份公司之修理工廠失火、二時鎮火、全部盡歸灰燼、出火原因未詳、損失百餘萬元云、

日海軍官佐赴蘇遊覽

本市日本駐滬海軍官佐十餘人、於今晨八時由滬乘坐京滬快車赴蘇州游覽、定當日返滬、按日官佐赴蘇乘車、係由市政府代定致有吳市長赴蘇之誤云、

吳市長歡宴市參議員

本市臨時市參議會自成立以來、對於市政諸多建樹、各參議員雖曾迭次請准辭職、經市長吳鐵城請求中央懇摯挽留、故仍繼續負責、今日中午、吳市長因與各參議員聯絡感情起見、特在市中心區市政府會食堂歡讌議長及全體議員、觥籌交錯、頗極一時之歡、直至一時始散、

三學童頑皮肇禍 打死女同學

校長記過責令杳究兇手

〈清江阜樓小學〉

清江訊、曾任淮淮漣泗四縣印花份局長張蔚五、本邑人、年逾知命、僅生一女、年十歲、名濟芳、玲瓏活潑、蔚五愛若掌上珠、八歲時、送入本城康阜樓小學肄業、今年已入二年級、日前有該校男同學三人、強與嬉戲、發生衝突、由口角而至動武、三男生合力攢毆濟芳、濟芳力莫能敵、左膀當時脫臼、內臟亦受有重傷、返家後、即遍體發熱、神經昏糊、不及醫治、即告斃命、濟芳之母、悲痛欲絕、擬即抬尸赴校、請求校長償命、所幸蔚五尙明大義、以女既死去、不必滋事、力加遏阻、備棺埋殮、淮陰縣長陸燦庚、頃據教育委員王希儒、呈報到縣、除將該校校長方超仲、記過一次、該校各級級任教員嚴予申誡外、並飭方校長將肇事學生、查明嚴究云、

前兩廣總督祖墓被盜掘

平公安局截獲兩犯
收贓之掛貨舖主畏罪自殺

北平訊、公安局偵緝四分隊四小隊探警傅玉麟、日前於管界巡查、見有二人、土頭土腦、而衣飾華麗、頗堪可疑、當尾隨調查數日、見彼等出入妓院、揮霍頗甚、遂報告隊長、乃於前晚由分隊長楊恩華等赴前外韓興胡同聚昇下處、將二人捕獲帶隊、經楊王會訊、一名張得實、年三十五歲、平西人、一名張金秀、年三十一歲、亦平西人、二人

素無正業盜墓爲生

本月中連作兩案、一係平西藍靛廠二道溝前兩廣總督英翰之祖墓、一係次羅家圍丁厚齋之墓、承認偷取殉葬之物、變賣化用等情不諱、並供出贓物銷售地安門內聚源掛貨舖及安定門內交道口南大街二〇二號阜和掛貨舖、當將阜和舖掌錢瑞及聚源舖掌帶隊嚴訊、當由聚源並二張家中、起出翡翠及

朝珠等貴重殉葬物

品甚多、而阜和贓物則已轉售他人、偵緝隊富實成錢瑞查找、張得實及張金秀則連同贓物、於昨晚七時解往總隊、轉送公安局法辦、而錢瑞返家後、一時心窄、於前夜十一時許、竟於舖之後院中自縊、經其子錢錫崑等發覺、施救甦生、不意錢瑞死志已決、於後夜覓得鏹水一瓶、完全吞服、昨晨八時、始行發覺、急抬往二條胡同道濟醫院救治、以

服毒過深且時已久

謂已無生望、乃灌生雞蛋三個、謂可稍延性命、錢子無奈、遂抬回安定門外大街四十四號家中、至十時許、即行身死、遂報告北郊轄地方法院、由檢驗吏宋廷玉等蒞場、驗得委係無傷、吞服鏹水斃命、遂發照抬埋、

騙 誤解了自由 求死

不懂騙術之人
女學生婚變

北平訊、北城方家胡同十九號住戶侯景星、現年五十一歲、髮妻楊氏、年四十九、夫妻結婚三十載、僅生二女、長女佩蘭、二十三歲、曾在弘文女中攻讀、去歲配與張文之爲妻、張係遼寧新民縣人、年二十七歲、與侯女結婚時、在朝陽

大學讀書 孤身一人、在平、寄宿校中、與侯結褵後、即賃居於十九號外院、本年寒假時、張聲稱返家省親、不意去後、如石沉大海、不惟歸音渺渺、即魚雁亦已久疏、侯曾數度修函追問、而音訊仍賦寂然、日前突接張文之來函、略云於原籍已娶有髮妻、一時

爲情所惑 致肇錯誤、實深歉仄、現以有事纏身、不克返平、今冬擬難晤面、惟後會有期可也、隨函附有離婚書一紙、聲稱一刀兩斷、嗣後男婚女嫁、各不相干等語、侯女佩蘭閱訊、一痛幾絕、深悔誤解自由、所遇非人、現彼既反面無情、今後生活、勢必無着、且不忍久累老父、滿腹辛酸、日惟以淚洗面、昨晨二時許、孤燈枯坐、

倍增凄涼 竟將火柴兩盒、置於水中吞服、繼內毒發、倒牀翻滾、侯氏夫婦聞訊、起牀省看、見狀、知悉服毒、當即往附近道濟醫院救治、經施手術、幸慶甦生、事後於其身旁搜出遺書一紙、原文云「人生就竟行騙、誰的騙術高、誰說得意、我不懂騙術、不如死去」等語、

◎◎◎◎

江陰馬鎮鄉 富翁與妾涉訟 宣告無罪

控告重婚遺棄

江陰訊、馬鎮鄉王莊人薛淡如、係該鄉富翁、年已七十餘、娶有一妻三妾、近被第三妾歐陽小青具狀縣府、控告重婚遺棄、縣府於十八日

飭傳 訊人其子薛鍾章暨妾兄歐陽誠到庭、由石承審員訊問、據原告歐陽小青陳述被告薛淡如年邁昏瞶、欺騙重婚、不顧贍養、所育一子鍾章、亦爲其

蠱惑 不以母親看待、應請分撥所有田產、將子判歸生母帶養等語、薛淡如與其妻薛吳氏薛鍾章均否認遺棄、應由父扶養其子、自願負責盡贍養之義務、次據歐陽誠陳述已經薛淡如種種

遺棄 行爲、要求判撥家產、實行分居等語、問官勸令雙方和解、准由薛淡如負責贍養其妾、使其安居度日、免滋訟累、嗣由其妾與兄表示不願、請依法判決、庭諭此案今日訊結、本件刑訴重婚遺棄尚難盡情徵信、至於附帶

私訴 部份、狀請將子判歸歐陽氏領養及請求分撥家庭田畝各管半一次給付贍養費二萬二千元、於法無據、於情難容、最好雙方和解、但求贍養無缺、原告當庭仍堅持不允、此案今日即宣告判決、被告薛淡如薛吳氏宣告無罪、如有不服、逕行上訴可也、遂退庭、

羅斯福與白銀派議員 意見相差過遠

今日再度邀集會商
羅仍反對任何立法案

◎華盛頓二十日哈瓦斯社電、關於鼓鑄銀幣問題、白銀派議員、主張採用強制鼓鑄硬性計劃之各種法案、而羅斯福總統、則不願受其拘束、昨日總統邀集該派各參議員開會、欲向彼等提出折衷方案、但多數參議員、以正在參院表決規定糖產進口限量之法案、不克分身爲詞、未嘗應召、以致會議未能舉行、但據白銀派兩領袖所稱、該派議員與總統意見相差過甚、無從調解、雖

舉行會議亦屬無益

故謝絕總統邀請云、由此觀之、白銀派不顧羅斯福總統之反對、決定強制國會採納其見地、已顯然可見矣、據一般人相信、任何法案、若無條件強制政府從事鼓鑄銀幣、羅斯福總統必堅決反對、總統現定於明日再度邀集白銀派議員舉行會議、

要求市府交涉撤消

桂圓業爲租界收捐事

檀香桂圓雜業公會、前以工部局徵收衛生捐案、經呈請市政府交涉去後、迄無效果、該業於本年二月間、曾派員向市府請願、懇其再行交涉、以期減輕商民負担、但至今亦無批示、是以該業公會特再推派代表楊安芳翁伯英盧錦泰邱良玉徐文祥邵繼組馬子襄等七人、會同上海市商會代表袁鴻鈞、於今日上午十時續向市府請願、要求迅向工部局交涉撤消該項苛捐云、

柯爾登播送蘇灘

獨家經理德國白濁專藥「梅濁尅星」一藥之柯爾登洋行、現請蘇灘名家莊海泉君、於每晚十一時至十二時假坐上海永生廣播電台、週率一〇八〇、播送特別改良蘇灘、

下午商情開盤表

□證券下午開盤

		(元本位)
關稅庫券	四月	三〇・六〇
編遣庫券	四月	四〇・七五
又	五月	四〇・一五
裁兵公債	四月	七四・四五
又	五月	七三・三五
一九關稅	四月	四五・七〇
又	五月	四四・七〇
一九善後	四月	五〇・八〇
又	五月	四九・八〇
二十捲煙	四月	五一・六〇
又	五月	五一・〇五
二十關稅	四月	五〇・七〇
又	五月	五〇・九〇
二十統稅	四月	五三・九〇

▼麵粉下午開盤

綠兵船	四月期	二・〇二〇〇
又	五月期	一・九九五〇
又	六月期	一・九七〇〇
又	七月期	一・九七〇〇
又	八月期	一・九七二五
又	九月期	一・九八二五

▼標紗下午開盤

人鐘牌	四月期	一六一・八
金雞牌	五月期	一六八・八
又	六月期	一七〇・四
又	七月期	一七二・四
又	八月期	一七三・八
又	九月期	一七四・八

▼標花下午開盤

[illegible]棉	四月期	四〇・九五
又	五月期	四一・二五
又	六月期	四[illegible]・九五
又(市斤)	七月期	三三・九五
又	八月期	三三・九五

□銀洋錢市

國幣法定	合銀七錢一分五釐
申洋百元	合三百二十六千文
▲早市行▼	
銀洋拆息	五分
江南萬角	合洋八百三十九元
廣東萬角	合洋七百四十八元八角
拆兌百元	合一千三百三十五角四分
銀洋兌錢	合錢三千二百六十文
小洋角坯	合錢二百四十四文
出角貼水	合錢八十二文

□雜糧（雜糧交易所）

	月期	上午開盤	收盤	下午開盤
漢口小麥	六月期	三・三九	三・三八	三・三七
標準小麥（市場新聲）	七月期	二・六四	二・六四	二・六三
	八月期	二・七五	二・七四	二・七三
標準豆油	四月期	九・三〇	九・三〇	九・三八
	五月份	九・三五	九・三五	九・四〇
	六月期			
標準火車黃豆	四月期			三・三八
	五月期	三・四四	三・四四	三・四三
標準豆餅	四月期	[illegible]	[illegible]	[illegible]
	五月期	[illegible]	[illegible]	[illegible]
	六月期	[illegible]	[illegible]	[illegible]

葉恂若婚變

謂遭夫人迫脅 氣憤成疾 離婚 丈人亦且表示不滿 請判離據無效 重圓

鎮海人葉恂若、年二十七、爲已故富商葉澄衷之後裔、現居本埠愚園路愚谷邨十二號、於九年前憑媒娶前任內政總長及司法總長之安徽人朱琛（字博淵）之長女朱文娟（年二十九）爲室、結婚以來、愛情彌篤、曾生一子三女、子名惟寬、長女名惟珠、次女名惟珍、三女名惟玉、年均幼稚、不料近年來朱文娟時常

涉足舞場 丈夫大爲不滿

曾屢加勸勉、但朱置若罔聞、夫婦間感情、因之破裂、朱於去年冬忽倡議離婚、當時經雙方言明由葉提出財產四萬元、作爲子女四人之扶養及教育等費、並由葉給付朱氏贍養費洋一萬二千元、計分兩期付訖、所生子女四人、歸葉扶養、雙方議妥後、即書立離婚據、簽字各執爲憑、當時係請董俊、蔡汝棟二律師爲證明人、惟葉恂若以去冬離婚、實被朱文娟所

逼迫而出此 及今思之

、頗爲懊喪、且以所有細軟貴重物品、及金銀首飾、近又爲朱搬取一空、故對於贍養費擬立停止、一面延張秉棻律師具狀訴朱文娟於第一特院、請求將前簽離婚據判令確認無效、法院准詞、已於今日上午十一時票傳兩造開民四庭審理、當時兩造俱未到庭、首由張律師起立、陳述起訴意旨、略謂原告葉恂若自本案發生後、受盡種種刺激、

氣憤致成疾 故今不能到庭、（言時將藥方呈庭）繼稱原告前娶被告爲妻、歡情彌篤、結褵以來、子女成行、從未反目、嗣因被告婦德不檢、動輒求疵尋釁、兼以奸人離間、竟爾倡議離婚、委託律師構成離據、迫令原告簽字、數年夫婦、一旦分離、迄今思維、悔恨交集、按當時情形、並非出自原告本意、計自被告委託律師來信以迄離、爲時不及旬日、其爲威脅所致、

不言而可喻 含因強迫所爲之意思表示、法律即不予保護、此在民法第九十二條前段有明文規定、況夫婦重在人倫、尤與世風道德相關、爲此懇請勸導、如被告尚能顧念舊情、則樂爲之鏡、不難復合、否則惟請判令確認原告與被告訂立離據無效、又稱被告之父朱博淵、對於其女此次突然離婚、深爲反對、遂於去年十二月五日、曾經登報聲明、其措詞略謂大女文娟、出嫁已歷多年、近竟未得鄙人同意、遽行離婚、殊出意料之外、此後文娟一切舉動、及銀錢進出、概與鄙人無涉、恐未週知、特此登報聲明云云、（言時將報紙呈庭）述畢、法官以本案事關婚姻問題、兩造應須親自到庭、遂諭本案候傳兩造到庭後再訊、

越貨殺人

皖無爲縣盜犯 逃滬經拘獲 事主家當差謂目覩彼在場

安徽無爲縣地方丁姓家、於二十年九月廿七日之間、被盜侵入、搶刦去值洋數百元之財物、臨逃時開槍擊斃丁德富一名、近丁姓家接得匿名信一封、謂有盜黨皖人劉玉楷

匿跡上海◇ 華德路源德坊二八號、遂報該處公安局、派偵緝員帥邦有王魁與丁姓家服役王興龍、於前日來滬、通知榆林路捕房、請爲協拘、捕頭派中西探持法院拘票密往按址將劉逮捕、帶入捕房收押、今晨解送第一特院刑三庭、工部局律師厲志山陳述前情、並稱被告又名陳家富張佐法、而該處公安局既拘獲

盜匪◇首領◇ 華國珍一名判處死刑、但被告在捕房否認、稱於民二十年一月間辛申、是時在怡和紗廠爲工人、近事主家祇憑一匿名信、未有充分證據提出、對於協定關係、請爲延期、須有確證云云、實之被告堅決否極、據王家興投稱、在丁姓家爲當差、是時

四盜◇共來◇ 被告係其中之一、手持盒子砲、結果有丁德富一名、被盜黨開槍擊傷身死、事後報告公安局、有被告之名、往拘無着、吾認識被告有年等詞、又據皖人任家財稱、與被告

自幼◇相識◇ 伊在原籍犯案不知、又據該處公安局偵緝員帥邦有王魁證明一過、吳則韓推事諭被告還押二星期、由無爲縣政府提出證據再行核辦、

女匪誘綁成衣店主

天津租界

◎天津今日專電、英租界雙義和成衣局主李殿臣、二十日被綁、索價五千元、事前曾來一女傭、自稱王公館裁衣、住馬場道、李隨之去、遂失踪、李頗有資財、

唱獨腳戲的何雙呆

雇車爭執傷人被控

上海人何雙呆與朱翔飛、以唱獨腳戲爲生、搭班於新世界遊藝場、每晚九時半至十時、則在該世界演唱、而八時半至九時、復應建華電台之請、播送滑稽、昨晚九時十分、何朱二人由建華電台出外、在成都路福煦路口雇乘黃包車至新世界、因爭論車價、與車夫汪阿財發生爭執、結果汪之睾丸被何踢傷、經三三一號華捕到來、將何拘捕、帶回成都路捕房、一面將汪車送仁濟醫院醫治、今晨解送第一特院刑二庭、捕房律師錢恂九陳明案情、依刑法二百九十三條起訴、並稱汪阿財現尚在醫院診治、故今日不能到庭、詰之何雙呆供、昨由電台出外、雇乘原告之黃包車、言明車價銅元二十三枚、乃我上車後、原告忽不願受雇、我遂另喚他車、價已論定、原告即上前將我衣服拖住、願意拉去、致起爭執、當時我將其一推、原告之腳阻於車槓、仆於地上、我亦被拖跌下、足踝觸及原告睾丸、並非有意踢傷云云、鄧葆蓀推事核供、諭本案改期一星期再訊、何雙呆准交二百元現金或舖保、

中央運動場 回力球 今晚八時起賽

(一)杜拉地	(二)依巴拉	(三)歐禮沙	(四)爾司科	(五)裘立陀	(六)拉蒙巧
(一)爾加加	(二)卡禮加	(三)加拉地	(四)依思高	(五)爾魁地	(六)拉飛爾

本場香檳每張二元頭獎獨得一萬五千下月立開獎兌現請速購買人人有望 代售處愛多亞路卅七號中央運動場辦事處

小說 春城歌女（一七六）（李薰風）

第五回 冷月漾芳園珊瑚疑話 晚涼喧鬧市燈火如龍

那連玉環也隨他笑着，可是那笑聲不大自然，並且連連偷眼看着田夢北，那意思就够人尋味了。田夢北旁觀者淸，正自不好搭言，忽然那連大奶奶笑哈哈的，捧進一隻茶盤來。說道：「我也又是老糊塗了，傷風着涼，還用得着藥舖打聽藥，還裏一碗黑糖水。七棵草棍，喝下去，蓋上被，蒙出一身汗來，病就好了。現現成成的偏方，不是人來說，就把它忘死咧。」說着，她把那茶盤放下，裏面除去兩杯茶，是送給田夢北黃梅麗兩人的，另外一中碗黑糖水，上面漂浮着七根喂牛馬的乾草棍，就是那所謂偏方了。田夢北看她進來，這才站了起來，搭訕道：「連太太，這碗黑糖水加上七棵草棍，就可以治感冒傷寒，那太好了，快請姑娘喝下去，早早的好了要緊。」連玉環坐在床上，見母親弄來糖水，田夢北也督促自已，她懶洋洋的一笑道：「算了罷，我明天就好了，今天若知道田大爺他們來，我也早起來了。」那黃梅麗是一個小姐脾氣，而且又有些新頭腦，見她們婆婆媽媽的，要喝甚麼糖水草棍，就嗤的笑了出來。說道：「那如何吃得，焉有那們治病的，要吃發汗藥，還是阿司匹靈，這糖水草棍濟甚麼事。」說時候，就從身邊掏出一只玻璃管，拔去軟皮塞，扣出小個小藥餅，放在手心上，笑道：「連小姐，你還是吃一粒這藥餅，我就是這藥治好了的，你吃了發一發汗，包你痊愈，可別再信那媽媽經咧。」連玉環看他們令自己喝糖水，一個又取出阿司匹靈，教自己去吃，也不知何所適從了。祇笑道：「這倒難了，教我吃甚麼呢，我吃了這阿司匹靈麼？」那連大奶奶見他們要吃那洋藥，祇好把那糖水草棍放下。說道：「我不知道哇，偏方能够治大病，這是一句俗話，我不管你吃不吃，給你預備了，你愛吃那洋藥，就吃洋藥，女大不由娘，我也管不了哇。」

◉ ◉ ◉ ◉ ◉ ◉

女教員仰藥自殺 懷孕五月已

忙於校務丈夫有病甚少談話 生活裕如一度口角死後未留隻字

醫生不敢用洗腸胃療治法

天津訊、本市英租界慈惠小學校女教員王承泰、日前服安眠藥自殺、死於馬大夫醫院中、原因不明、記者特赴各方調查、茲將所得詳情誌後

十三姊妹 沽上曾傳佳話

死者王承泰、現年三十四歲、原籍浙江紹興、祖父曾任本省盧龍縣知事、遂寄籍該縣、幼七歲喪父、由伊母傅氏撫養、後入河北女師、用心勤學、課業冠儕輩、時該班每次考試前十三名、必爲王等十三人所據、其他學生、絕難與競、因是有女師十三姊妹之稱、傳播沽上、頗著艶名、外間謂十三姊妹、爲抱獨身主義者、猜測之辭也、後於民國六年畢業、即赴北平升入高等師範學校、專攻史地、不及一年、即棄學、王之各科皆佳、尤擅長於算學、王脫離學生生活、即赴盧龍縣、在鄉村師範、及第一小學担任教職、後又任第三完全小學校長、王之丈夫名徐茂修、字思愼、現年三十歲、係江蘇與縣人、曾畢業於盧龍縣省立四中、後在津高等工業及電報學校、父曾任盧龍電報局長、於民國十四年、兩人由家長主持結婚、徐之父、已於五年前死去、只餘婆母嚴氏在堂、結婚之次年、生一女、現已七歲、名永男、頗穎慧活潑、又產一子已夭折、近已有孕五月、伊夫徐茂修、曾在第三完小任級任教員、夫婦同職、甚爲安樂、

創辦學校 夫婦往沽看如

去歲榆關事變、官民紛紛逃避、夫婦乃奉母攜子、一併來津、暫求安全、即住西開教堂後同善里三號、旋以夫婦均賦閒無業、乃開辦岱宗學校、初辦時、僅學生五人、後漸發達、失地收復後、徐曾一度赴盧交代校務、夫婦遂同居津埠、去年暑假後、本市慈惠小學堂、聘王爲六年級級任教員、月薪二十五元、旋徐亦在徐州平市官錢局謀得一職、就任後、月有百餘元收入、岱宗學校亦增至四五十人、成績漸佳、生活稍裕、

一度勃谿 致萌自殺之念

本月八日（星期日）伊夫徐茂修、由徐返津、一星期間、夫妻曾有口角情事、乃本月十五日、竟行服安眠藥自殺、原因未明、惟王承泰素不得婆母歡心、是以伊母王傅氏、常隨左右、以防虐待、此次徐茂修去徐州後、每月可有百元匯津、交婆母嚴氏、主持日用、惟由王承泰記帳、徐近失業返津、問伊母積蓄若干、嚴氏無以答、乃謂多係兒媳朵去無存、是以徐與王、曾因此一度勃谿、亦無他事、星期日王曾作一函倩人送交友人梁女士請爲在校代庖、別無其他表示、而星期六日下課較早、王曾對小學生訓示、略謂諸生必須努力用功、不可肆意嬉戲等語、學生以爲此不過教師之口頭禪耳、初未料斯時伊已有自殺之念矣、

未見遺書 不明原因何在

王係於本星期日下午二時許服藥自殺、至次晨始經人發覺、迨送馬大夫醫院施救無效、卒於十六日午間身死、據該院雷大夫談、王係吞服安眠藥、迨發覺已將二十小時、藥性發散、人已暈迷不醒、曾施打強心針、欲以洗滌胃腸療法治之、因伊有孕、不可適用、救治無效、身死之後、即在該院內購棺暫厝、並電知上海江蘇銀行伊兄聽候辦理云、慈惠六年女生因痛王師身死、特於昨下午、由王之弟（亦在該校教書）、率學生李學英等二十人及王之女同學梁郭兩女士、赴暫厝攻地哭祭、甚爲哀痛、五時始返、記者於昨日下午赴同善里訪伊夫徐茂修、據談、結婚後、情感頗佳、歷年伊妻任事、助夫甚多、此次歸來、僅一星期許、因伊妻在校課忙、本人又病、談話機會甚少、此次突行自殺、不知服何毒物、亦不明因何自殺、死後並未留遺書、本人現正在搜翻伊之什物、以尋求有無留遺文字、言下淚承於睫、時有該校學生多人祭奠歸來休息、仍哭泣不息、亦可見平日師生之誼云、

◎ ◎ ◎ ◎

兩婦服毒均危

不得與夫齟齬 與姑衝突

江北婦人高謝氏、三十一歲、與夫同居新閘路大通路新康里一一六號、家境殊苦、今晨氏欲歸寗、而夫以往來盤費不少、殊足影響生活、故不之允、詎謝氏竟因此與夫爭吵、事後怨氣難平、潛吞生煙圖盡、經夫發覺、於中午送入醫院、生命殊危、甬婦黃陳氏、年二十九、與夫黃富榮姑某氏、同居山海關路一二九號陶記鞋子店樓上、陳氏與姑意見不洽、時相爭吵、其姑曾欲命子休妻、而富榮因隱忍之、詎今晨陳氏又因細故與姑言語衝突、富榮怒而語妻曰、爾不能安室、不如離去、另擇佳偶、言訖忿忿然出門而去、氏聞此語、大爲怨恨、竟購巨量生烟圖盡、毒發、爲樓下鞋子店主發覺、時已中午、急送醫院求治、勢甚危殆、

幫相打受傷

江陰人呂許生、三十八歲、住南市油車碼頭七十號、今晨因其友某甲與人鬭毆、呂往幫打、右目與太陽處被對方用鐵鈎打傷、血流如注、勢頗沉重、即經其友送往醫院醫治、

◎今晚的戲劇◎

舞台	主角	戲目
黃金	梅蘭芳 王又宸	[illegible]
天蟾	[illegible]	[illegible]
三星	[illegible]	[illegible]
共舞台	[illegible]	[illegible]
老閘	[illegible]	[illegible]
遠東	[illegible]	[illegible]
大海	[illegible]	[illegible]
明珠	[illegible]	天女散花
香港	[illegible]	道學先生
福星	[illegible]	[illegible]

◎今晚的游藝◎

場所	節目
永安	[illegible]
先施	[illegible]
新新	[illegible]
大世界	[illegible]
新世界	[illegible]
小世界	[illegible]
福安	[illegible]
大世界	[illegible]

◎今天的電影◎

戲院	片名	時間
華德	[illegible]	[illegible]
恩派亞	[illegible]	[illegible]
浙江	[illegible]	[illegible]
南京	女性	[illegible]
黃金	[illegible]	[illegible]
萬國	[illegible]	[illegible]
共和	[illegible]	[illegible]
蓬萊	[illegible]	[illegible]
西海	[illegible]	[illegible]
融光	[illegible]	[illegible]
夏令配克	[illegible]	[illegible]
中央	[illegible]	[illegible]
明星	[illegible]	[illegible]
新中央	[illegible]	[illegible]
九星	[illegible]	[illegible]
卡德	[illegible]	[illegible]
金城	[illegible]	[illegible]
威利	[illegible]	[illegible]
卡爾登	[illegible]	[illegible]
上海	[illegible]	[illegible]
大上海	[illegible]	[illegible]
國泰	[illegible]	[illegible]
巴黎	[illegible]	[illegible]
東南	[illegible]	[illegible]
光華	風	[illegible]
榮金	[illegible]	[illegible]
新光	[illegible]	[illegible]
辣斐	[illegible]	[illegible]
山西	[illegible]	[illegible]
東海	[illegible]	[illegible]
北京	[illegible]	[illegible]
大上海	[illegible]	[illegible]
虹口	[illegible]	[illegible]
天堂	[illegible]	[illegible]
奧飛姆	[illegible]	[illegible]

楊峰程夫婦決裂

要求別居·調解不成

少婦楊郭豫卿、嫁與西自來火街峻德里十一號「洋糖菜」富商潮州人楊紹成之子峰程爲妻、十年、嗣因其夫熱戀妓女梅妃老九、夫婦感情破裂、未幾其夫又與舞女有名老四者姘居、致夫妻竟若冰炭、兼之其翁又時加虐待、更覺痛苦、不得已具狀第二特院、聲請調解別居、並要求贍養費十二萬元、該案業經一度傳訊、嗣論俟期出和解、已誌時報、茲悉雙方因爲條件不能近、致和解不成、法院昨日票傳兩造訊問、兩造當事人均未到案、當由兩造律師陳述和解困難情形後、李推事當庭宣稱、本案調解不成立、如兩造再不能和解、可正式起訴、乃退庭、

國勞會代表 王志聖放洋

在日內瓦舉行之第十八屆國際勞工大會、我國政府及勞資兩方、均已派定代表前往出席、刻悉資方代表王志聖氏、原定於本月十日首途赴歐、後爲他事所阻、延至今日始行放洋、今晨王氏特向各親友處告辭、準備下午三時搭乘法郵船鎮怒沙號離滬云、

美亞工人再度請願

美亞織綢廠工人前曾向市社會局大請願、并徹夜包圍、經軍警驅逐散去後、市社會局除責令資方恢復伙食繼續開工外、并勸令工人即日恢復工作、但一部分工人仍難就範、爰於今晨八時許糾有工人數百人、再至市黨部請願、市黨部除令該工人推派代表外、并派民訓科幹事龍沛雲接見、對於工人要求各點、應遵黨政當局前定辦法辦理、

標金漲一元七角

外電利多方

今日週末、標金市況例無上午半日營業、仍少變化、勢稍上升、自四六月份開盤即小三角、爲九百六十四元九角、雖內大條近平遠升〇六二五、英銀價三七五、期貨升五至十三兩音、匯兌英漲二分半、美升三分一二五、但美聯社電云、美國[illegible]

□上午標金

[illegible]

□下午標金

適逢週六無市

□銀樓飾金

[illegible]

□海外金電

[illegible]

□海外銀電

[illegible]

□中央銀行掛牌

[illegible]

□滙豐掛牌

[illegible]

□上午開盤

[illegible]

□上午收盤

[illegible]

□英匯（國幣一元計算）

[illegible]

□美匯（國幣一元計算）

[illegible]

□美國期貨銀價

繼見上升

[illegible]

□證券

[illegible]

□麵粉

[illegible]

□標花

[illegible]

□標紗（紗布交易所）

[illegible]

□外棉（美電印棉花）

[illegible]

□麥市跌後回堅

[illegible]

大滬舞星

梁賽珍

被選一九三四年的全滬跳舞皇后

昨日滬光日報在新青年會當眾揭曉選舉票數超過五萬以上詳情請看滬光日報

茶舞之王

本埠各大舞場標準舞星會集

本月念三日起（即星期一）

舞星聯歡大會假座

靜安寺路斜橋弄八十號

聖愛娜

舉行茶舞大會

特請梁賽珊小妹妹義務表演新奇節目

日期　每逢星期一三五

時間五時至八時半

茶點奉送

特由外洋回國徐遠張慶生二君參加全班著名樂隊合奏音樂悠揚動聽爲海上所罕見

舞券每元三張另贈酬謝券一張

聖愛娜　每逢星期二四六日　茶舞會照常營業

故都八員大將 追踪陳曼娜進大華

個個美麗……譽滿平津　今晚登場……殷勤伴舞

（細佬）

故都自禁止舞場以來、所有舞星們、全都風流雲散、「大華舞廳」的當局、以故都舞星、別具動人姿態、便不惜重金、遣派陸唐忠君、於二月中旬北上、會同平津素負盛名的陳曼娜小姐聘得林愛君・林婉君・張麗麗・李愛蓮・凌月華等六位、在「大華」登場以後、眞是紅極一時、

二批來滬 最近「大華」的當局、得悉由香港・天津・回平的許多紅舞星、正在故都待聘、仍請陳女士從中代邀、約定二批舞星李湘君等來滬、即在李湘君・尚麗櫻・劉月豔・吳愛珠・吳愛珍・鄭哇麗・陳寶英・劉鳳貞等八位小姐、已於十八日到滬、她們個個都是名門閨秀、以前在平津一帶、都是赫赫有名、

各具特長 她們除姿態嬌妍舞藝高超以外、各人還有特具的長處、李湘君劉月艷跟愛珠愛珍兩姐妹、都是讀過書、精通文字、尤其是吳愛珠小姐、她曾在初中畢業、尚小姐她是一位老於世故的老牌舞星、所以她的待人接物、都很有禮、陳寶英劉鳳貞、雖沒進過學堂、但是她們很聰敏、居然都能夠學一口流利的英語和廣東話、鄭哇麗小姐的臉兒長得簡直跟西洋女子一樣、因爲她的父親是英國人、母親遂寶人、她的模樣雖然像西洋人、可是她那付害羞的性情、還是道地的中國人哩、

今晚登場 現在她們一行八員大將、定今晚全體在愛多亞路「大華舞廳」登場伴舞、我想在那燈紅酒綠之中、不知要迷醉了多少江南舞客啊、

劉月艷　大華新到北平舞星

姊妹花吳愛珍吳愛珠　大華新到北平舞星　（有德）

熱鬧勝過新年 大滬三週年紀念

眞忘了人間何世

靜安寺路、有着歐洲風味的街道、汽車一輛又一輛、緊跟着駛來、跑馬廳前、「大滬」的門口、停着一長串的汽車、掛着一排亮晶晶的燈光、織成「三週年紀念」這些字、把馬路照的白天一樣的光輝、

我到那里的時候、是七點鐘、可是、駭了我一跳的是舞場里怎麼擠了那麼多的人呀、

滿場一週見到明星不少

「哈囉、密司脫多、」和「大滬」的Mr.Saor打了招呼、他就慇懃地帶我去找座位、到處都擠着人、要走路都不很容易、從左邊行到右邊、繞場一週、給我發見今晚電影界的人到得確很不少、

最先碰見談瑛、她迎我的面匆匆跑來、像找尋什麼人似的、一直往音樂檯那面衝去、談瑛小姐、你近來很高興跳舞吧、我常常在舞場裏碰到你啊、而且、你爲什麼把頭髮改了樣、我覺得你是美麗多了……轉過臉、看見「六路圓路」龔稼農在舞着、可惜人太擠了、密司脫龔你說是不是、老是那麼啦着不是人的背就是人的脚、不過玩玩倒有趣哩、你不是笑着麼、你眞快活、

張石川導演也在、不忙嗎、「二對一」什麼時候公映、張先生來得好早、你估的位子到很好啊、

找了半天、只在壁角裏弄到一個小位子、起先以爲一個人沒有關係、那裏料到五分鐘以後來了一大批同學、我站來起說、

一九三四皇后蒞臨而來

「好罷、大家儘管擠到這裏來好禮、」

昨天、梁賽珍以五萬多票被選爲一九三四年舞后、趁了「大滬」三周紀念、梁小姐的聲勢眞夠嚇人、大家都在期待着、「皇后那裏去了」

八點鐘、正是音樂檯奏起「To-night was made for love」的時刻、皇后和兩個妹妹（應該說是皇姨了、）姍姍而入、坐也沒有坐好、皇后就給請去坐檯子、幸運得很、我和賽珊跳了一次也給人叫去坐檯子了、「你們休想梁家姊妹了、我敢說她們一定整天坐檯子的、」我對同學們說、

「我們也請她坐……」「不必吧、讓別人去好了、今天請她們的人眞不知多少啊、」果然、直到「打烊」、梁家皇后與皇姨都是坐檯子、坐得滿臉春風、紅票子拿了一束又一束、……

眞忘了人間何世

擠着的人、直到十二點仍未見減少、大家都很興奮、比之新年、熱鬧更甚、汽球全場亂飛、音樂又加入了漁國的一隊、奏來特別好聽、將近「打烊」時我帶着朦朧走出「大滬」、眞忘了人間何世、但願變神仙、

外面是深沉的黑夜、春風輕輕地吹、馬路上是靜寂得多了、

×××

她是吳愛珠的南國小姐・一個有熱情的年青人・瞧見嗎・頭髮是新的樣子・衣裳也是新的樣子・趁這愉快的春天・你永遠笑着吧・（細佬）

鄭哇麗　大華新到北平舞星

各舞場的

茶舞日

舞場	日期
大滬	三・六・日
辣斐	星期日
大華	星期四
大東	星期六
聖愛娜	二・四・六・日
新新	二・五・六
維也納	三・六・日
月宮	三・六・日
百樂門	六・日・
老大華	每日舉行
順風	每日舉行
立道	每日舉行
逸園	星期六
愛客蔡	星期日
揚子	三・六・日

立道飯店跳舞廳

今日集中滬上各大舞場著名舞星舉行大串會

每日下午五時至八時半舉行特別茶舞會

奉送茶點

舞票每元四張本廳爲優待顧客起見另贈一張

▲地點　寗波路廿三號

▲電話　一四四九八

拾起的舞場碎屑

（細佬）

春遊一週間

「意色」雖說「丟曲」　管它今夕是何年

春假初夜

春假的第一夜、各處舞場都熱鬧得很、單說「大滬」、直至四時、行將「打烊」、尚有不少人留連不去、大有春宵苦短之感、

賽珊說、「熱鬧情形、不減聖誕節、」我就問、「你疲倦不疲倦、」「有一點點……」她回答、

「儂聽見嬌嬌媚媚滴……每次叫她先生的時候・她臉兒總是那麼紅紅的・眼兒總是低低的」她的弟子鮑存明說・——大華舞星張玲玲

哀叢美的舞伴

「天牌」哀叢美、這天很高興地在「大滬」玩、我看見的是鄭德寶、後來他的舞伴你猜是誰、德寶對我說、「他和我跳舞有三四年了、」我唯唯。

談瑛學舞？

不久前、也是在「大滬」、談瑛跟她的Boy Friends在那裏坐了半夜、不見她跳過、經我的朋友××告訴我、「談瑛說、她不會跳舞、」我說、「應該會才對呀、」果然談瑛會了、今天我看見她不是坐在那裏了、她也在場裏跳哩。

徐來與胡蝶

和兩個朋友、一共三個人在「揚子」、聽黎明健・白虹唱歌、又聽標準秘書唱歌、不知怎的兩個朋友忽然在辯論了、第一個「我說徐來漂亮、」第二個「我說胡蝶比她更……」「好了、好了、聽唱歌、……」「誰唱、」

「嘻嘻……我也不知道啊、」我笑了、

「女作家」還是舞女

投筆從舞的女作家于紹嬙、春假仍在聖愛娜、我的朋友跟她跳、我卻坐在旁邊看、我想起她說過要到市黨部做事去、不知何時去、現在、「女作家」還是舞女、

以詩作結

拾來的碎屑眞多、未克一一錄出、至以爲歉、趁此結末處、來一首「歪曲」的詩吧、

茫茫夜、
雨綿綿、
夢里貪憶狂歡、
醒來只苦春宵短、
那知今夕是何年、

時報號外（衛生特刊）星期一出版

大東繽紛華燈舞

大東跳舞場、以地位之優勝、交通之便利、入春以來、營業甚旺、最近發起華燈舞、舞廳中滿掛各色彩燈、燈上裝明標記、當衆開彩、贈送禮品、今晚有茶舞會、華燈舞繼續舉行、

南京路石路西首

明華綢緞商店

▲四月八日起　七週紀念　大減價　大贈品　念一天▼

▲爲紀念而犧牲　減價是實事求是

▲爲紀念而贈品　贈品是實惠實用▼

本店開幕倏已七載荷蒙各界源源惠顧感謝殊深茲值七週紀念爲酬答主顧盛意起見特將全部最新花色綢緞一律削碼賤賣並再贈送婦女日用品機會難逢購請從速

二樓　新設衣料大市場

▲各種應時男袍料

▲新花旗袍料

▲應有盡有　花色新　定價廉

明華商店節目

下午七時至八時　沈儉安 薛筱卿　假座富星電台彈唱　珍珠塔

下午八時至九時　莊海泉　假座電台　播送蘇灘

濟美氏承辦

麗姝跳舞廳

每日下午五時至八時半

茶舞大會

佈置富麗華貴　設備摩登雅緻　舞票每元五張　奉送各種茶點

▲聚集六大舞場舞星伴舞　特聘美洲馳名樂隊奏曲

地址　愛多亞路朱葆三路廿六號　電話八四六三一號

突如其來的舞女．突如其來的……

五天內……別了聖愛娜

莫非又從新找到了歸宿嗎？ 不一定永長和離 或者是和你們永別了 後會期

我突如其來的來做舞女、曾留得多少人驚異、我現在又突如其來的脫離舞場生活、自然免不了一些舞客引爲奇怪、像這樣來去無蹤、就是我自己也不曉得到底爲了什麼一回事、總之、聖愛娜、我五天內要和你告別了、知我者、免不了有個疑問、以爲我這孤弱無靠的女子、莫非又從新找到了歸宿嗎、我老實告訴你們、像我這個個性不屈服的人、在這個四圍猙獰面目的人叢裏、可以說沒有我的歸宿的園地、或許我這個人是流浪慣了、在這個四面楚歌的聲浪中、我也不想暫時的安定、你們如果問我究竟到那裏去、我不妨再告訴你們吧、我想到深山裏去、去和那些鳥獸做朋友、和草木做鄰舍、但是我不敢說、與木石居、與鹿豕遊、因爲我究竟是個平凡之輩、你們或者又要質問我、爲什麼不去過人的生活、而去過禽獸的生活呢、朋友、我現在老實告訴你們、我與其在物質文明的世界裏、過着非人的生活、不如到大自然的境界裏、去過那非人的生活、不是比較痛快得多嗎、朋友、後會期、我不敢斷定是最長和極短、或者是和你們永別了、將來我或者變成泰山之于裏面的泰山Tarzan、那時你們或者認得我的面孔、以爲我還是今日的美人、不過我相信我在那個時候、會變成了文明世界裏的禽獸、同時我相信我在那個時候、會是大自然境界裏眞正一個有理性的人了、

李湘君 大華新到北平舞星（有聽）

每逢星期出版

第卅式期

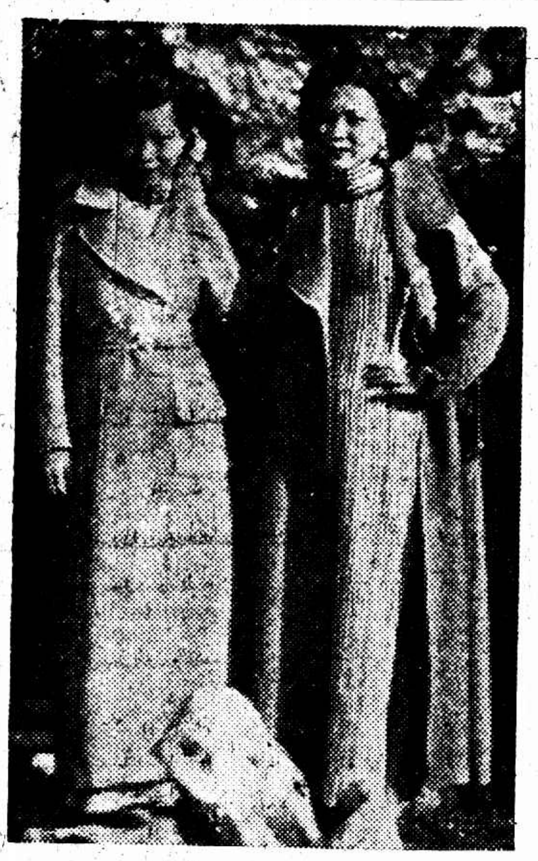

她姊妹倆—林雪君（右）陳曼娜（左）—是大華北平舞星的先鋒、她們又介紹第二批舞星—六員大將—同到大滬來了

交際花

江碧霞將進大滬伴舞

吳門．．江碧霞小姐、係吳門望族、爲蘇州羣樂女中高材生、亦交際場中要角、現聞已與大滬舞廳訂約、準在日內來滬云、

××××

大東跳舞場

繼續華燈舞

本場連日舉行華燈舞深蒙愛舞諸君熱烈參加且尤極力贊助故此本舞場熱鬧非凡樂趣奮發增進情感達于極點際此春光明媚之中本舞場爲迎合愛舞諸君心理起見特將華燈舞繼續舉行尚望及早光臨以免向隅華燈舞之特色

㈠華燈舞乃新巧的貢獻別開生面而興趣無窮

㈡華貴宮燈懸掛全場有如萬花開放燦爛輝煌

㈢一機發動萬炬齊明令人精神煥發舞興倍濃

㈣歡迎各界參加成此盛大的集會與衆同樂

㈤華燈舞是最高貴最有興味的遊藝能使人極度歡愉尤能使人留戀不忘誠不可多得之機會也

星期六茶舞大會照舊舉行

電話 九三九一七

靜安寺路 跑馬廳前

大滬舞廳

舞行三週紀念

每晚八時起

這裏有悅耳的樂曲．有溫馨艷麗的美人屆此春宵良夜陪君甜舞酣歌本主人並再三情商懇請逸園樂隊繼續奏演一星期今廿五日止廿六日該隊全班隊員起身回國後會難期故望愛好該隊奏技之同志卽速惠臨

本舞廳在此紀念期內特又商請

中華口琴會王慶勳君及口琴隊合奏最新流行名曲粱賽珊小姐表演時代化歌舞藝術且又有英國美麗女子歌唱世界新曲南滿洲黑人表演種種驚人技能誠有百觀不厭之慨尚有精彩節目極多不勝枚舉

（表演一星期）

每逢星期三六日茶舞

愛舞仕女務請早臨以免向隅

電話 三三七八六

舞場漫游 心影錄

（煌）

昔有歐遊心影錄、今有黃海環游記、都是今昔名流之作、余何人、豈敢效學梁黃、不過這個年頭兒、你要動筆尖兒、還是如是的好、況且舞古禮也、若要笑吾閉目而話、請讀一讀孔丘氏的論語、要問那一章，就不應該嗤笑人家啊、

承自稱舞場巡閱使不棄、坐上馬達車、同游舞場半夜、雖不能說殆遍、然大部都坐過一坐、幽淡的燈光、濃豔的舞星、在忽緊忽寬的音樂聲調中、多麼使人心蕩神飛呵、游舞場、當然想找一摟抱工作、除此之外、還有一個新園地的發現、就是靜坐在一角裏、徐徐品茗、看着各個舞場異趣奇點、緩緩吸煙、細細的替味舞場好似美人、肥的、瘦的、村的、俏的、有各種典型、倘然拿紅樓夢中人物來比擬舞場、更覺奇趣而有味啊、

寶姐姐 先從辣斐說起、她是好像寶姐姐雍容華貴、未曾走入場內、就是外面電炬照耀、年紅輝煌、已是儀態萬方、場內四柱發光、音樂台上望去、中間夾着衣香艷影的舞星、經燈光的閃閃、眞是變化倏忽、動心駭目、她是走着紅運之路、受盡人家疼愛、多麼驕人而傲人呀、

寶琴妹妹 還有林妹妹史湘雲樣兒的舞廳、暫且不說、要說到後來之客的順風舞場、她好像新自海外歸來的寶琴妹妹、外面鉛華除淨、裏頭的深淺倒也難測、燈光音樂時時催人魂蕩、正如一個急性的小姑娘、不要小看她、她是般的可愛、似顛風情的姐兒哪、

迎春惜春 舞場要口碑流芳、須得時生韻事作話、平凡的過去、終要淹沒的、好似迎春惜春兩姊妹、實無事可述、很有許多舞場、與迎惜無異、好像一個人的人生、平平過去、既不雄威顯貴、亦不顛沛困乏、那末生命史上就無可流痕迹、舞榭歌台也是如此、古來舞道只有銅雀春深的話麼、但是提了孤芳自賞的林黛玉、潑辣鋒芒的王熙鳳、就興奮起來、很有幾家舞場、像林妹妹鳳姐姐的風格、下次再說吧、

李紈 說到月宮、她是適巧反形辣斐、她是久經風霜苦難的徐娘、實哥哥的嫂子李紈、可以擬她、她位於北四川路、經過一二八的變亂、她的門面絕不似他家舞場濃裝淡抹、走上去抵抵的承塵上、有雅淡的花紋、燈光音樂都是使人平舒心神、一切的一切、都保守少婦的風韻、默幽芳的少婦呀、姑娘兒那里及得你解事而多哪、

秦可卿 紅樓夢里的有一個秦可卿、誰都知道秦可卿、吾想必有許多宋玉之流、大作其好色賦、她是眞實主義的媚人者、要是生在這個年頭兒、或者勝過現在的滿身肉感之摩登女子、倘要碰着她哪、不免魂靈兒飛在半天外、現在舞場里有這樣一個去處、你道是誰家、原來淌白林十足是秦可卿之典型者、

尤三姐 說起來不免要憐香惜玉、尤三姐實在是眞正美人兒、不要小睹已歇的福爾、到過的人或者還有些影象吧、不幸被妒而逝、她是時代的犧牲者、當年也會遍洒楊枝公子哥兒一親芳澤

嬌小可愛、秀外慧中、確有特殊的風格、處女

陳曼麗（上）劉寶宜（下）大華新到北平舞星．（有聽）

（極司非而路蘇州河北岸一號望娃栗妲村）

今日開放

桃花江出現

歡迎舞侶

每日上午九時起下午二時起 大光明花園大門前 每人四角

特別快車接送來賓

自備汽車免費嚮導

不收門票

歡來賓 作桃花江上遊……作桃花林裏舞

茶舞 桃花千萬朵 夾岸數百步 下午二時起至六時止 舞星齊整 舞場寬大

尚鳳櫻 大華新到北平舞星

愛多亞路馬霍路口電話八一七〇二號

大華跳舞廳

本廳之裝璜富麗宏大不惜巨大犧牲由美術家建成遠東獨步玻璃音樂台台中旋轉不停五彩燈光使君百觀不厭之幻妙

君欲請客乎？ 大菜每客兩元

本廳營業時間每晚九時開場

每逢星期四音樂會串大會由午後五時起

特聘遠東素有重名「恩弟哥」音樂隊九人會奏承蒙舞客贊美外特派專員赴平再聘北平閨閣名媛十餘位日昨聯袂抵滬下寓海格路大滬花園今晚在本廳與君伴舞